AÑO NOVENO. — Núm. 2.951 — Dirección, Redacción y Administración: AVENIDA DE MAYO 769 (Porte pago) — Buenos Aires, sábado 17 de mayo de 1924

Todas las cartas destinadas a la Redacción deben ser dirigidas al director.

Como el diario no puede responsabilizarse por los manuscritos que se le envíen, ruega a los autores guarden copia de ellos.

Dirección Telegráfica: EPOCA, Buenos Aires.

Teléfonos: U. T. Administración 7370, Avenida; Administrador, 7373 id.; Director, 7375 id.; Redacción, 7372 id.; Publicidad, 7371 id.; Redacción, 7374 id.; con 20 aparatos internos.

Cooperativa: 3927, Central.

La Epoca

PRECIOS DE SUBSCRICION

CAPITAL

$ m/n. $ m/n. $ m/n. $ m/n.
Por mes 2.50. Trimestre 7.50. Semestre 15. Año 28

INTERIOR

$ m/n. $ m/n. $ m/n.
Trimestre 7.50. Semestre 15. Año 28

EXTERIOR

$ oro $ oro $ oro $ oro
Por mes 2.50. Trimestre 7.50. Semestre 15. Año 28

Número del día, 0.10. — Número atrasado (dentro de los 30 días), 0.20. Pasado el mes $ 0.50 al ejemplar.

UNICA EDICION

17 DE MAYO DE 1924

La hora presente

Ha corrido gran parte del mes de mayo y aún no ha podido constituirse el Congreso y las perspectivas que se ofrecen permiten asegurar que así continuará este estado de cosas por muchos días más.

¿Qué motivos fundamentales, han podido determinar esta situación, tan contraria y perjudicial a los intereses permanentes del país, y cuando tantas cuestiones vinculadas a su economía, reclaman la acción legislativa? Ninguno.

La demora en constituirse el Congreso, por no haber dado despacho las comisiones de ambas Cámaras en los diplomas sometidos a su estudio, reconoce como razón única el pugilato que se ha trabado alrededor de los diplomas de Jujuy y de Córdoba, que a toda costa, tanto en el Senado como en la Cámara de Diputados, por los círculos que no obedeciendo a ningún concepto de ideal y de justicia, pretenden regresiones inconcebibles, buenas para los tiempos pretéritos, pero condenadas por la opinión pública, que las repudia y que no consentirá, que en nombre de apetitos inconfesables, se destruyan todas las conquistas alcanzadas por la reparación nacional.

Se quiere, por parte del Senado, legalizar la vergüenza más grande, que importa la defraudació cometida en Jujuy, al amparo complaciente del Ejecutivo nacional, que ha puesto el sello de su autoridad, aprobando la más desecarada imposición que recuerden los anales políticos de la República, sin similar bajo la dominación del "régimen".

Para imponer un gobierno, como el que se ha separado a Jujuy por la intervención enviada por el presidente de la República, fué necesario derrocar un gobernante patriota y honorable, consagrado por la Unión Cívica Radical, en comicios irreprochables, con el concurso de la oposición, sin una protesta, acatándose unánimemente el fallo de las urnas, como expresión de la voluntad popular. Para deponer al gobernador señor Córdova, hubo que inventarle irregularidades y transgresiones institucionales que en realidad son las características del gobierno, implantado allí por el poder federal.

Y como consecuencia del acto infamante para la vida de Jujuy, para sus libertades y para su dignidad que significa la obra de la Intervención, ahí están esos diplomas sucios, que la Comisión de Poderes del Senado, en voz pública, intenta despachar para cumplir con los compromisos contraídos, en nombre del contubernio condenable que esos mismos títulos representan. Hubiérase limitado la acción de la Comisión de Poderes a aconsejar la aprobación del diploma del senador por la Capital, el único que no puede ser objetado, dejando para las sesiones ordinarias los impugnados con tachas que no podrán levantarse y ya el Senado que tiene número suficiente de senadores en ejercicio para reunirse, se habría constituído.

En la Cámara de Diputados, la Comisión de Poderes, ha estado supeditada, a las maniobras desenvueltas en torno de los diplomas de Córdoba, que no pueden, que no deben ser aceptados, porque repugnan al sentimiento cívico, consuman un agravio a la dignidad de un pueblo y son el fruto de la ilegalidad y de la violación más flagrante de las instituciones que lo rijen.

La elección que dió origen a esos diplomas, ha sido realizada bajo los auspicios de un gobierno usurpador, sin pueblo, que se ha abstenido, porque no podía sancionar con su presencia comicios que llevaban vicios de insanable nulidad, y porque tenían como escena un estado argentino cuyo gobierno usurpador había sido descalificado por la Presidencia del doctor Yrigoyen en un documento que perdurará como alto concepto de gobierno y como una enseñanza. Librada a la deliberación del Congreso, que debía reunirse horas después, la actitud que debía asumir ante la situación de Córdoba, una de sus ramas, la Cámara de Diputados, sancionó por una inmensa mayoría después de vencer las resistencias y obstrucciones opuestas, la intervención a esa provincia.

Han de recordarse todos los obstáculos y las acechanzas que se cruzaron en el Senado al proyecto de intervención despachado por los diputados, sirviendo a los planes menguados la inconducta del entonces senador Gallo, ministro actual del Interior, que impidió que el proyecto fuera discutido, defraudando las legítimas esperanzas del pueblo de Córdoba, lo que ha permitido que lleguemos al momento actual, con las perspectivas que se ciernen como amenaza para la moral política y la verdad de las instituciones: la aceptación de un diploma de senador, y los correspondientes a los que se reclaman en la Cámara de Diputados. Elejidos en comicios desiertos, pretenden llegar al Congreso, con los mismos títulos, que llegaron en otra hora, los representantes de la Unión Cívica Radical, cuando llevaron a las urnas cerca de 20.000 votos más que la parodia electoral ridícula que hiciera el gobernador de hecho, que aun soporta Córdoba. Y lo soporta, porque el presidente Dr. Alvear, que había prometido enviar la intervención si el Senado, confabulado, no sancionaba la ley, enviada por la Cámara de Diputados, no lo hizo, dejando entregado el pueblo de aquella provincia a los atropellos audaces de la usurpación.

Sentimos decirlo, si los dos casos que nos ocupan están perturbando la vida regular de los poderes que debían consagrarse al bien del país, si Jujuy y Córdoba son piedras de escándalo puestas en el camino para estorbar la culminación de los progresos alcanzados, la responsabilidad corresponde al primer magistrado, que no ha respondido a las gratas esperanzas puestas en él por la Unión Cívica Radical que le dió todos sus fervores patrióticos, al acordarle el más grande honor que puede discernirse a un ciudadano en una democracia.

Lo decimos con dolor, con el desencanto profundo de ver esfumarse tantas esperanzas, de ver esterilizados los sacrificios de tranquilidad, fortunas y vidas consumados en holocausto a los más caros anhelos de la nacionalidad.

¡Qué distinto sería el espectáculo que hoy presentaría el Congreso de la República sino se hubiera torcido la línea recta marcada por la magna obra, llevada a la más alta cumbre por el esfuerzo denodado y sin precedentes de la Unión Cívica Radical!

La representación surgida de la voluntad del pueblo argentino en sagrada armonía con el gobierno nacido de su entraña, unida en el ideal y en la acción, consolidaría para siempre la reparación nacional y sus gloriosos postulados.

Servicio telegráfico especial para LA EPOCA de la United Press y de nuestros corresponsales

SE VAN CONCRETANDO LOS LINEAMIENTOS DE LA FUTURA POLITICA FRANCESA

Declaraciones de M. Herriot

PARIS, mayo 17 (United Press).— "Le Petit Parisien" recibió una comunicación de su corresponsal en Tolón anunciando que Herriot había declarado al alcalde Hyres, lo siguiente: "No debemos sentirnos pesimistas en los asuntos que atañen a las relaciones exteriores que son de menos inquietud que las cuestiones financieras; con respecto a los asuntos internos, no debemos ocultar que el problema fiscal es uno de los de mayor importancia".

El boxeador chileno Romero continúa entrenándose

NUEVA YORK, mayo 17 (United Press). — Romero ha tenido su primer trabajo desde su pelea contra Johnson, al hacer ayer dos rounds de shadol-boxing, prestando atención particular al in-fighting, en lo que apareciera especialmente flojo cuando su reciente match.

Rickard ha prometido a Romero una pelea para el mes de junio, sugiriendo el probable ganador de la pelea que para el jueves se anuncia entre Jack McAuliffe y Jos Stoessel.

Benny Leonard se retirará del ring

NUEVA YORK, mayo 17 (United Press). — Benny Leonard anunció que para el Otoño próximo se retiraba del ring; su manager Billy Gibson, dijo: "Leonard no peleará por más de tres veces y probablemente por dos Prefiere actuar en otras actividades".

Se alaba en Francia a la Argentina por su participación en los juegos olímpicos

PARIS, mayo 17 (United Press).— "L'Intransigeant" alaba a la Argentina por la importante participación del país en los juegos olímpicos, llamando la atención al hecho que concurre con cinco atletas, cinco jugadores de polo, 10 boxeadores, 6 jugadores de tennis, cinco ciclistas y un levantador de pesas y cuenta con un total de más de 50 entradas, incluyendo a los nadadores.

Banquete en honor del príncipe de Asturias

— Realizóse el banquete ofrecido, por los sargentos al príncipe de Asturias, quien pronunció un discurso elogiando la subordinación y disciplina militar. Se envió un telegrama a los sargentos en Africa.

Sun Yat Sen vive

PEKING, mayo 17 (United Press). — El cónsul americano en Cantón ha informado a la legación de su país, que Sun-Yat-Sen se halla con vida.

La conferencia de emigración

ROMA 17, (United Press).—El señor De Michelis reunióse con los miembros de las comisiones de la conferencia de emigración, distribuyendo el trabajo de las mismas.

También se discutió sobre el procedimiento a seguirse. La reunión levantóse hasta las 16 horas.

Las operaciones en Marruecos

MADRID, 17 (United Press)—Un comunicado e Marruecos anuncia que se efectuaron sin novedad los convoyes a las posiciones de Benítez, Farva y Tifaurin.

Manifestaciones del gobernador de Tripolitania

ROMA 17, (United Press).—El gobernador de Tripolitania, conde Volpi, manifestó al ser entrevistado, que Trípoli ofrecía mejores oportunidades que las que ofrecía el desierto de Túnez en 1884 cuando se inició la emigración italiana.

Hoy, siguió diciendo, Túnez es un jardín y Trípoli puede ser transformada en idéntica manera.

El nuevo gabinete y los socialistas

PARIS, mayo 17 (United Press).— El socialista Noutet, electo por la lista Herriot, declaró que Herriot le había manifestado que no aceptaría el cargo de primer ministro, a menos que los socialistas participaran en el nuevo gobierno.

Propósitos concretos

PARIS, mayo 17 (United Press).— Herriot, Painleve y León Blum, anunciaron el siguiente programa, como siendo el de la mayoría: Conciliación y entendimiento internacional, teniendo en cuenta las justas reclamaciones de Francia; plan financiero destinado a equilibrar el presupuesto; campaña contra el costo elevado de la vida y contra la baja del franco.

El cumpleaños del rey Alfonso

BARCELONA, mayo 17 (U. Press). — Con motivo del cumpleaño del rey los edificios públicos y particulares aparecieron llenos de colgaduras y banderas.

El Kentucky Derby anual

LOUISVILLE, mayo 17 (United Press). — Hoy se correrá en Churchill Downs, el Kentucky Derby anual, carrera para la que aparece como favorito principal el caballo Blanck Gold".

Grave accidente de automóvil en Toledo

Toledo, mayo 17 (United Press). — A raíz de un accidente de automóvil murió el capitán Loriga, sobrino del ayudante del rey; el decano del colegio de abogados e Badajoz, tres señoras y un soldado resultaron con heridas graves.

La autoridad policial de los porteros madrileños

MADRID, mayo 17 (Especial). — El jefe de policía ha publicado una orden reglamentando los servicios de los porteros, los cuales pasarán a ser en lo sucesivo autoridad.

Lo porteros serán los encargados de la vigilancia de la escaleras, etitando la comisión delitos contra la propiedad y las personas de los habitantes de las fincas.

Los nombramientos tendrán que recaer en personas de buena conducta, sin antecedentes policiales. La autoridad propondrá que el cargo recaiga sobre licenciados de la guardia civil, ex guardas reales, personas que son una garantía de orden para las autoridades.

Los porteros vigilarán las vidas de los inquilinatos, denunciando a las autoridades cuantas faltas o delitos cometan los mismos, siendo los porteros los responsables de la lenidad de las denuncias. Los porteros podrán detener a cuantos cometan o intenten cometer delitos dentro de las fincas que está bajo su custodia. Darán cuenta de las mudanzas y del nuevo domicilio a onde se dirijan los inquilinos.

Las faltas de cumplimiento por parte de los porteros, se castigará con multas, y se expulsará al portero en cuya casa se efectúen más de dos robos o hurtos. Los porteros que se distingan por informar a la autoridad y por su buena conducta, serán premiados e inscriptos en una lista especial.

Los fascistas alemanes

BERLIN, mayo 17 (United Press).— Las autoridades del estado prusiano creen que la prohibición general dictada contra las manifestaciones fascistas al aire libre, similares al "día alemán" de Halle, ha frustrado todos los proyectos, cuando menos por ahora.

Parte de los fascistas proyectan basarse en la prohibición para promover un nuevo golpe o acaso una nueva dictadura.

El embajador español en la Argentina marqués de Amposta

BARCELONA, mayo 17 (U. Press). — Fondeó el "Reina Victoria", a cuyo bordo viaja rumbo a Buenos Aires el embajador español, marqués de Amposta.

El ayuntamiento ofreciólo al aludido diplomático una copa de champagne.

También viaja a bordo del mismo paquete el catedrático de la Universidad de Madrid, señor Cassres, quien dará una serie de conferencias en Buenos Aires.

Los vuelos alrededor del mundo

BREMERTON (Washington), mayo 17 (United Press). — Los voladores norteamericanos salieron de Attu para las islas Paramushir, por vía Cape Kronatski, esperando llegar allí hoy a las 16 horas.

SA FRANCISCO, mayo 17 (United Press). — Los voladores americanos aterrizaron en la isla Paramushir en la noche de ayer.

BARCELONA, mayo 17 (U. Press). —El príncipe presidió, en representación del rey, la sesión de clausura del Congreso de Avicultura.

URUGUAY

Reunión de los legisladores nacionalistas — Nuevo plan de inscripción — Fallecimiento de un comerciante — El cumpleaños del rey Alfonso — Conmemoración del 25 de Mayo

MONTEVIDEO, mayo 17—Reuniéronse anoche los legisladores nacionalistas, resolviendo, después de un cambio de ideas, dar publicidad a una declaración, por la cual no apoyarán el proyecto de servicio militar obligatorio. Esta decisiva resolución, obligará al autor a retirar el proyecto o a modificarlo.

—Murió el comerciante Sixto Bonomi.

—La Junta Electoral propondrá a la alta corte un nuevo plan que hará más eficaz la inscripción de los ciudadanos.

—Los diarios saludan al rey Alfonso [illegible] favaro.

—La comisión que rige los destinos del Club Argentino, resolvió por unanimidad recibir en la sede que actualmente ocupa a todos los que deseen visitarla en el glorioso aniversario del 25 de Mayo. Además se realizará un gran banquete en uno de nuestros principales hoteles, que se llevará a cabo por la noche con la asistencia del ministro argentino en nuestro país, doctor Juan Lagos Marmol y el cónsul general en el Uruguay, señor Colombres.

Los diplomas de Jujuy

[illegible] entregado a la Comisión de Poderes del Senado por el diputado doctor Romeo David Saccone. Se trata, evidentemente, de un alegato llevantable cuyas copiosas y auténticas probansas no dejan lugar a duda alguna acerca de las insanables tachas que vician e invalidan la operación electoral que dió origen a la legislatura electora de los ciudadanos cuyos diplomas están en discusión. La documentación que acompaña y funda el memorial del diputado Saccone es, sencillamente, aplastadora. Desde los actos fraguados o adulterados hasta la grosera coacción oficial contra candidatos y votantes, las elecciones de Jujuy presididas por la intervención exhiben todos las gamas del fraude y la violencia. Enterados de tales hechos, colocada ante tamañas enormidades, ninguna conciencia honesta puede pronunciarse a favor de diplomas que ostentan semejantes máculas. Resulta incontestable que si los diplomas de Jujuy hubieren de ser juzgados con rectitud e imparcialidad, libre las voluntades de la gravitación de intereses políticos serían rechazados como una satisfacción a la legalidad y á la moral cívica. Por desgracia, ya se sabe que las sospechosas representaciones jujeñas son factura política del ministro del Interior, quien ha obrado por instrumento de la intervención. Además, median también las conveniencias del "régimen" al cual ha cabido en el reparto un senador como porción alícuota del botín recogido en común. Claro está, entonces, que la aprobación de los diplomas jujeños forma parte del sistema de intereses creados que representa y defiende en la cámara alta el contubernio organizado bajo los auspicios del ministro del Interior.

Con todo, la impugnación del diputado Saccone posee tal fuerza, acumula tan llevantables elementos de juicio que debe suscitar siquiera un escrúpulo en quienes han acompañado hasta ahora sin mayor información a las maniobras del grupo contubernista. Ese escrúpulo, que no sería sino una concesión a las exigencias de la opinión, ha de influir en el aplasamiento del asunto hasta que el Senado, ya constituído y en normal funcionamiento puede estudiar el caso con el detenimiento que su gravedad requiere. Ya que no un rechazo inmediato, cosa que debería hacer en conciencia el Senado, corresponde la postergación para cuando el alto cuerpo pueda expedirse con tranquilidad y pleno conocimiento de causa. Proceder de otra manera implicaría consumar una monstruosa iniquidad y lanzar un osado reto a la opinión del país.

La política internacional del Dr. Yrigoyen

La opinión de un ex-presidente americano

Felizmente, para nosotros Sud América escapa por ahora a esas transformaciones perturbadoras, frutos indudables de la pasada guerra europea.

—A este respecto debo declarar la profunda simpatía que despertó en mi espíritu la acción política internacional del gobierno argentino en las horas difíciles en que la neutralidad Sud Americana peligraba ante las presiones de las cancillerías, y los diversos intereses comerciales y políticos de las potencias en beligerancia.

—La serena y patriota actitud del entonces Presidente de la República de la Argentina, doctor Hipólito Yrigoyen, salvó, puede decirse, a todo el continente sudamericano de una participación en esa lucha que como una victoria efectiva, ostenta ahora una serie de ruinas y de miserias de orden financiero y moral a los que se agregan las perturbaciones a que he aludido anteriormente.

(Del reportaje al Dr. Villazón).

Las palabras del doctor Eliodoro Villazón, de un reportaje que se le hizo para LA EPOCA y que reproducimos como acápite, traducen el juicio público universal y revisten señalada importancia por la destacada actuación americana, la significación y la autoridad personal del que las pronuncia.

Pueden tomar nota de las mismas "La Nación" y "LA Prensa", todos los tránsfugas de la fe pública e innobles ciudadanos que en las horas definitivas en que se echaban los cimientos inconmovibles de la grandeza de la patria, maquinaron en contra de la política que determinó los prestigios inmarcesibles que hoy la caracterizan.

Y son tanto más de meditar las opiniones vertidas cuanto que son el fruto de la lógica de los acontecimientos, serena y armónicamente examinados por un espíritu selecto, movido tan sólo por la justicia de la sagrada causa de la paz del universo.

El presidente Yrigoyen ha de recoger complacido el austero homenaje de tan ilustre personaje, como todos sabemos, le alcanza en el retraimiento de la vida sencilla que practica. El hombre que tal dijo golpeó amistosamente su puerta, hízolo llegar la identidad de sus sentimientos e ideales, y el presidente argentino, siguiendo como ciudadano reglas de conducta propias de su carácter y a designio ejercitadas sin desviación alguna, permaneció silencioso e inmutable ante dichos requirimientos. Y así como en este, en centenares de casos análogos, que son el cotidiano homenaje de inteligencias privilegiadas que ven en el doctor Yrigoyen el guía seguro de los maravillosos destino del continente.

La vuelta de M. Caillaux

Desde antes de ahora habíase increes el probable retorno de M. Joseph Caillaux a las actividades de la vida pública. Cuando al encarar los problemas de las reparaciones, de la ocupación del Rhur y de la paz futura no se acertaba sino con un cambio diametral de rumbos, que condujese al buen entendimiento con Alemania, surgía a flor de labios el nombre del famoso ex ministro. ¿No trazó él, precisamente, esa línea de acción en el gobierno, en el parlamento y en la prensa? Sí; en virtud de su misma actuación fué que durante la guerra se le señalara como amigo de Alemania, aunque sin recaer sobre sus actos las sospechas que llevaron a Bolo Bajá al banquillo de los traidores y los espías.

La conflagración europea tuvo prólogo en el sacrificio de Jaurés y en el desplazamiento de Caillaux. No fué la caída de este del gabinete simple efecto del drama de "Le Figaro", cuyos pormenores han de estar frescos aún en la memoria de todos. Por aquellos días la reacción nacionalista, frente a las tendencias colectivistas imperantes en Francia adquiría gran violencia. Contra M Caillaux, que era el hombre representativo de las orientaciones ultra-radicales, se concitaban los odios implacables que no habían de detenerse ni en la vida privada. La mano de madame Caillaux hubo de descargar un revólver sobre el periodista Calmette para poner término a la campaña desdorosa emprendida por el citado diario. Los jueces absolvieron a la esposa del ministro, más éste que aparecía en situación desairada tuvo que retirarse del escenario político y hasta salió del país en tanto los "poilus" marchaban a la línea de fuego. Detrás de él se desataba la catástrofe, que bien pudo llegar a ser la "debacle" de la civilización.

Como resultado de las elecciones recientes se han abierto paso en el pueblo y van a alcanzar el gobierno de la república las tendencias que fueron abatidas por la guerra. Ante las perspectivas de la recia lucha a librarse se comprende sin esfuerzo que los núcleos victoriosos hayan pensado en M. Caillaux, condenado desde hace una década al ostracismo. Empezaríase por llevarle al Senado, desde donde ejercería funciones de leader del nuevo gabinete, sobre todo si ha de presidirlo M. Herriot, el candidato por el momento, de mayores posibilidades.

¿Se ha rehabilitado el ex ministro? La opinión nacional parece haberse modificado en efecto. Nadie ha visto los millones que M. León Daudet decía había ganado en especulaciones el político socialista sin escrúpulos el financista de manga ancha a quien "L'Action Francaise" presentaba como un ambicioso vulgar. Caillaux ha llevado desde hace diez años una existencia modesta, sin intervenir tampoco de cerca ni de lejos en las contiendas partidarias.

La vuelta de M. Caillaux prestará incentivos a la tremenda lucha de la porfiada reacción nacionalista, tan enérgica, y las tendencias progresistas que dispútanse la dirección de los destinos de Francia.

El instituto técnico femenino

EN BREVE INAUGURARA EL EDIFICIO PROPIO

La Liga Argentina de Damas Católicas, inaugurará en breve el edificio propio del Instituto Técnico Femenino, en la calle Montevideo 850, construído con parte del producto de la gran caleta.

En dicho establecimiento se invertirá una instrucción profesional y religiosa, para encaminar a las educandas, hácia una vída que esté de acuerdo con las normas de la iglesia. Se dictará cursos de economía doméstica, hiegiene privada y doméstica, lavado y planchado, corte y confección, puericultura, etc. Los cursos regulares durarán dos años y serán completamente gratuitos, debiendo solicitarse personalmente el ingreso, con la presentación del certificado de sexto grado.

Preparación del presupuesto para 1925

El Ministerio de Hacienda ha pasado una nota a sus similares, reiterando el pedido de que se active todo lo posible la preparación de los presupuestos parciales para el año 1925.

Carta de Italia

Expresiones de una nueva vida

Por Emilio De Matteis

Especial para LA EPOCA.

Es deber de todo hombre que posea conciencia de las manifestaciones culturales de su país, expoenr a los más, los medios empleados por otras naciones para el adelanto rápido y seguro del bienestar de cada una de ellas.

En Italia, hoy en día, se le concede una verdadera importancia a todo cuanto se verifica en las demás naciones; y relacionando todas las manifestaciones vitales con la emigración italiana y con los beneficios que tal emigración aporta a Italia, estudian el resultado que tales manifestaciones podrían dar, si se lo llegara a otorgar tal o cual directiva. Y tenemos nota nosotros argentinos y sudamericanos en general (por amor de patria o de estudio o de humanidad) que si queremos llegar a imprimir una verdadera personalidad histórica a nuestro país, que sea tanto más duradera y fuerte contra los factores de decaimiento de una nación, debemos preocuparnos seriamente de las mínimas variaciones de las civilizaciones europeas, ya que éstas constituyen tres cuartos de la base sobre la cual se han construído y se construirán aún por algún tiempo, otras civilizaciones.

Para conocer el necesario orden del mundo producido por las manifestaciones culturales, es indispensable que hombres y hechos aparentemente de poca importancia, sean colocados el relación a la acción desarrollada por la masa de los estudiosos en general y con la masa del pueblo, pues estos factores ejercen y determinan fuerzas que llevan en sí una específica acción en la formación de la civilización. Por lo tanto, no bastará que determinados estudiosos o especialistas posean conocimientos profundos de tales o cuales hombres o hechos de los países existentes, más será necesario traten, en todo y por todo de hacer conocer a la masa de los no especializados, la mayor cantidad posible de hombres y de hechos; y estos hombres, cultos a su vez, difundan su saber a los componentes de la masa del pueblo. Y nótese que se cometerá un grave error si, impresionado o sugestionado por la simpatía o porque, convencido por un determinado orden de ideas, cada uno o casi todos los especializados, lleguen a hacer conocer (como desgraciadamente sucede) únicamente o en su mayor parte, los hombres que manifiestan la propia convicción. Es deber, y deber imprescindible, re hacer conocer todos los exponentes, aun cuando éstos manifiesten conceptos compeltamente contrarios a los profesados por ellos. Tal porque sucede que hombres como Rosmini, Gioberti o Sarpi sean conocidos menos y ocupen un peldaño inferior a los ocupados por Brentano, Deussen o Blondel.

Ni tampoco deberá hacerse conocer las manifestaciones vitales teniendo en cuenta únicamente la cantidad, más unida a ésta, deberá existir siempre el concepto de la calidad, tan necesaria para llegar a obtener resultados puros como expresiones de un arte o de una ciencia.

En Italia, parece se ha llegado a comprender la utilidad enorme que posee el conocimiento mútuo entre las naciones; y el florecimiento en estos últimos tiempos de institutos basados sobre los estudios de una seriedad incontestable, me dan la impresión de no hallarme lejos del día en que este viejo terruño concederá al mundo perplejo, un nuevo florecimiento de las ciencias y de las artes que señalará tal vez el principio de un nuevo período histórico. Por todos lados y por todas partes surgen sociedades, entes públicos y privados, cursos universitarios y revistas, que hacen conocer, no solamente las manifestaciones culturales europeas o norteamericanas, más donde se tiende a querer comprender, que también en las pequeñas y lejanas repúblicas latinoamericanas verificanse hechos de una importancia no indiferente.

He dicho "tienden a querer comprender" y no "han ya comprendido". Sin embargo, lo importante existe: "La intuición"; el conocimiento, la prueba, debemos darla nosotros latinoamericanos, que somos los más interesados y no por simple afán de gloria, sino porque debemos desear un mayor desarrollo espiritual y material que sirva para la grandeza de nuestra patria primero y de nuestra América después.

La acción de las manifestaciones vitales en las civilizaciones y por ende en las naciones, se puede comparar al estímulo de un arco diastáltico: "Europa constituye la médula espinal y los demás mundos las terminaciones nerviosas; cualquier estímulo de civilización debe acabar en las terminaciones nerviosas como cualquier estímulo periférico tiene que terminar en los cuernos de la médula espinal". He ahí que Europa, América y demás continentes se hallan unidos estrechamente y aunque sólo sea por reflejo, toda manifestación que parta de un punto o de otro, debe tener su influencia en las demás partes.

Ahora bien: ocultar la verdad sería nocivo y ofenderse por ella sería retrógrado. Cuál es el consulado americano que en Europa y en Italia particularmente posea una colección, no digamos más o menos completa, pero donde se pueda encontrar las principales manifestaciones de la América latina? Fuera de algunos casos esporádicos de gentes que poseen algunos libros, no conozco la existencia el principio de una biblioteca; y por más que algunas veces no depende sino que aún habiendo existido algunos libros, éstos se han roto muy frecuentemente y han desaparecido aún mucho más rápidamente. Y luego nos maravillamos cuando venidos a Europa se nos pregunte con cierta ingenuidad y frecuencia si Córdoba queda en Norte América? Y cuál es el continente, Europa o América, que más tiene que perer en estas crasas ignorancias?

Los periódicos y revistas italianas difícilmente conceden espacio en cuerpo de alguna polémica sobre algún tema latino-americano (y aquí debo agradecer públicamente al señor Ansaldo, redactor del "Il Lavoro" de Génova, por haber puesto a mi disposición las columnas de su periódico en una polémica, y por alguna otra que pudiera tener). Somos muy desconocidos aún y desgraciadamente!

Ta Iporque los americanos radicados en Italia, han recibido con simpatía una revista fundada por el Dr. Felipe Cassola ("Revista d'Italia e d'América"), revista que se propone hacer conocer als mútuas necesidades de los dos continentes y establecer así una nueva corriente de benéfico influjo cultural. Aprovechemos de esta revista, dado que ya ha labrado su camino y su tiraje es fuerte y constante, para hacer conocer al público italiano los enormes recursos que poseemos y los exponentes y fuentes culturales inagotables capaces de constituir los fundamentos de una nueva civilización.

Mario de Mattei

LOTERIA DE TUCUMAN

LA EXTRACCION DE HOY

CON 25.000 PESOS

17634

CON $ 5.000

11998

CON $ 1.000

10829

CON $ 500

7783

CON $ 250

4006 16798

CON $ 100

5059 21193 24849 17172 5742 19700
6082 16533 14200 14463

Las licencias para el personal del arsenal de Zárate

PIDESE SE LE ACUERDEN LOS BENEFICIOS ESTABLECIDOS

La Liga de Empleados Civiles Nacionales se ha dirigido por nota al Ministerio de Marina haciéndole notar que los empleados y obreros dependientes del arsenal de Zárate, que revistan con imputación al inciso 3, item 12, partida 1, del presupuesto en vigor, no gozan de los mismos beneficios de licencia anual, que los de su igual categoría en otras dependencias análogas, por estar considerados como personal transitorio.

Sin embargo, — agrégase — en su mayoría tienen una larga permanencia al servicio del Estado, circunstancia que los coloca de hecho en la categoría del personal permanente; mucho más cuando todos ellos han sido incorporados al régimen de las jubilaciones civiles, practicándoseles en consecuencia el descuento instituído en la ley de la materia.

"Si el P. E. ha adoptado tan encomiable procedimiento al colocarlos al amparo de esa previsora legislación, nos es dable admitir que no tendrá tampoco inconveniente en acordarles los beneficios de licencia que están establecidos por acuerdo de ministros de enero 16 de 1918, cuya aplicación en este caso entendemos que no contraría, sino armoniza con el espíritu de dicha disposición.

"Por estas razones que responden a un propósito de justicia y equidad que se ha de reconocer, se permite solicitarle quiera acceder que sea aplicado el referido acuerdo a dicho personal".

LOTERIA DE MONTEVIDEO

EL SORTEO DE HOY

CON 20.000 PESOS ORO

8710

CON $ 2.000

28956

CON $ 1.000

6977 y 11725

CON $ 500

21903 4376 9440

CON $ 200

14932 21691 12462 13833 28043 16204
4373 24917 14506 28543 22078 18428
10499 22021 28022 14678

La suspensión de las elecciones en General Roca, territorio de Río Negro

Protesta del vecindario ante el Ministerio del Interior

Un decreto abusivo basado en falsedades que no puede tolerarse en silencio. - El gobernador se abroga atribuciones que ninguna ley le confiere. - Consideraciones de un titulado comité "Unión Popular". - La depuración del padrón

Se reclama por la autonomía de la comuna sin ingerencia extrañas

Publicamos a continuación el texto de la nota firmada por un crecido núcleo de vecinos de General Roca, territorio de Río Negro al Ministerio del Interior, a propósito de los abusos cometidos por el gobernador del mismo al decretar, careciendo de toda razón y facultad para ello, la suspensión del acto eleccionario destinado a designar las autoridades de la comuna, supeditada ahora a intervenciones extrañas que atentan contra su autonomía.

Dice así la nota de referencia:

FUERTE GENERAL ROCA, mayo 11 de 1924. — Al señor Ministro en el Departamento del Interior. S|D.—

Excelentísimo señor: Todo un vecindario sin distinción de clases ni partidos políticos, reunidos en asamblea popular quiere hacer llegar su más formal protesta por la actitud incalificable de la gobernación de este territorio, al suspender arbitrariamente por decreto de fecha de ayer el acto eleccionario a celebrarse hoy en este pueblo para constituir el Honorable Concejo Municipal y nombrar jueces de Paz, titular y suplente del Departamento de General Roca.

Este decreto, señor Ministro, del que se entera este vecindario faltando solamente diez y ocho horas para la elección, contiene tal cúmulo de falsedades que el no denunciarlas ante V. E. aceptándolas en silencio podría importar de nuestra parte consentir que fuera oficializado un absurdo administrativo.

El señor gobernador, abrogándose atribuciones que ninguna ley le confiere y defraudando nuestras esperanzas en su rectitud, justicia y ecuanimidad, interpretando errores o maliciosamente nuestra Ley Orgánica y los decretos claros y terminantes del P. E. Nacional nos ha privado del derecho de votar, después de aprobado el padrón electoral, después de aprobada la convocatoria, después de ubicadas las siete mesas receptoras de votos, después de nombradas las autoridades de cada mesa encargadas de recibir el sufragio, después de sellar las urnas y después de oficializar las boletas de los tres partidos en lucha. Estos hechos que comprobamos con los documentos que se agregan demostrarán plenamente el fundamento de nuestra respetuosa protesta y nos sirven de base para llamar en nuestro auxilio a ese Ministerio en quien confiamos y a quien pedimos que con mano firme, velando por la tranquilidad de este vecindario y por el prestigio de nuestras instituciones, declare, como lo ha hecho en casos análogos, la nulidad del decreto que comentamos y que nos priva, con forzados argumentos, y falsas citas, de elegir libremente nuestras autoridades administrativas y judiciales.

Ese decreto, que acompañamos, enuncia en sus considerados, que un titulado comité "Unión Popular" se abstendría de concurrir a las elecciones. ¿Puede ese hecho, ser causa legal para suspender una elección?

Ese partido considera que el padrón ha caducado dado lo dispuesto en el Art. 24, Inciso 14, Ley 1532. Solo la ignorancia más crasa de la Ley puede sostener ese absurdo. El artículo confiere atribuciones al Concejo Municipal para ordenar la confección del padrón, pero nunca para que un señor Gobernador del Territorio lo declare caduco porque así se le ocurre a un partido que teme presentarse en lucha franca porque será derrotado. Ese padrón, ha sido aprobado por el señor Juez Letrado del Territorio, presentándose así el curioso caso jurídico de que un decreto gubernativo revoque un fallo de la justicia.

Forzando argumentos legales sostiene el señor Gobernador que el término de depuración del padrón ha sido reducido. Es tal la ignorancia demostrada por el autor de los considerandos, que no sabe, no conoce o no recuerda el decreto del P. E. de la Nación, fecha 12 de Noviembre de 1923 que en su Art. 7o. dice: "El término para las tachas del padrón electoral será fijado por la Municipalidad".

Durante el término de depuración—20 días—se inscribieron 23 ciudadanos, entre ellos el señor Presidente del Comité denominado "Unión Popular", don Ismael Fernández Bernardo, escribano público nacional, como se comprueba con el padrón adjunto en el que se hallan inscriptos 1.354 (un mil trescientos cincuenta y cuatro) electores o sean más de 200 que en el padrón electoral anterior.

El nuevo padrón fué publicado y repartido profusamente, antes y después de aprobado, como es público y notorio. Sin temor de incurrir en falsedad sostenemos esta verdad.

Dejamos sin comentario, los demás considerandos del señor Gobernador que invoca y se compenetra de un espíritu que califica de patriota. Igualmente renunciamos a analizar "la estricta rectitud, el estímulo hacia la acción cívica y la demostración del adelanto de los pueblos" que ha sido la norma de conducta del señor Gobernador al anular o dejar sin efecto una elección. Solo pedimos justicia.

Respetuosamente, este vecindario solicita del señor Ministro:

Primero: — Declare nulo el decreto dictado indebidamente, por el señor Gobernador, que suspende el acto eleccionario.

Segundo:—Se sirva indicar la fecha de la nueva convocatoria aceptando las autoridades de recibir el sufragio, haciendo cesar la intervención del actual señor Comisionado Municipal, don Dardo Reto, Comisario de Policía, y dando a las autoridades que resulten elegidas, la administración de esta comuna, reconociéndose así su autónoma independencia.

Siguen 400 firmas.

La tercera clase en las Compañías Francesas de Navegación

Llegada del paquete "Hoedio"

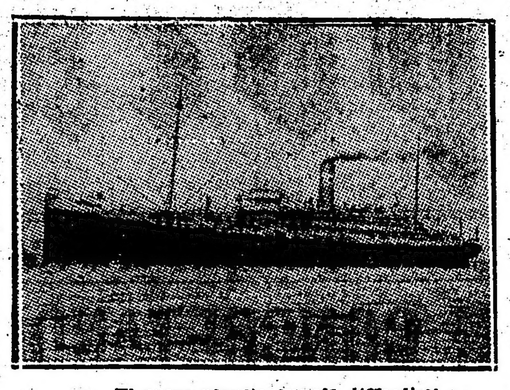

El nuevo paquete francés "Hoedic"

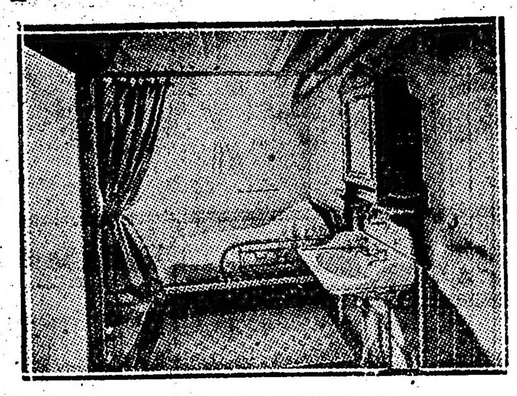

Camarote para una persona

Mañana arribará por primera vez al puerto de Buenos Aires, el trasatlántico Hoedic, nueva unidad de la Compañía Chargers Reunis y que realiza en condiciones satisfactorias su viaje inaugural, para quedar incorporado definitivamente a la línea determinada por el siguiente itinerario: Portugal, España, Norte de Europa, Brasil y Río de la Plata. Para el regreso se ha fijado la fecha del 1.o de junio.

El Hoedic ha salido de los astilleros con todos los adelantos de la navegación moderna, en velocidad y comodidades para los pasajeros de tercera clase muy principlmente, y que tendrán en este buque cuanto pudiera desear el criterio más exigente. El confort ha dejado de ser privilegio de las clases de cámara. Ya los pasajeros de tercera no viajan cual hace algunos años estibados en las bodegas, durmiendo en cuchetas y comiendo hacinados a proa. El Hoedic ofréceles camarotes individuales, higiénicos, instalados con buen gusto y que harán la travesía agradable, sin aquella triste promiscuidad de otro tiempo. La fotografía, con su elocuencia gráfica, dará idea cabal a nuestros lectores. Ahí está ante los ojos la realidad tangible.

Además los pasajeros de tercera clase, en este hermoso paquete, no están apartados de la "élite" del pasaje por una barrera infranqueable de aquellos que otrora dividían a los viajeros en costas.

Tienen a su servicio mozos, así en los comedores como en los salones de fumar, pues no se ha omitido detalle ninguno.

Chargeurs Reunis han concedido toda la importancia que representa la tercera clase en una línea de emigración y al propio tiempo de poderoso intercambio comercial. El sentimiento democrático triunfante en nuestra época justificaba ese mejoramiento; pero así mismo existían razones económicas que no han pasado desapercibidas para hombres de negocios expertos como los que dirigen las compañías francesas de navegación. Estas se atraerán el concurso de gran número de viajeros de ambos mundos, siendo de este modo compensados sus loables esfuerzos progresistas.

Por cierto que Chargeurs Reunis no innovan en la materia. Se limitan a perseverar en esta acción constante en favor de la navegación entre Europa y el Río de la Plata.

En el Hoedic se ha perfeccionado las mejoras ya introducidas por las activas compañías francesas en los lujosos paquetes que les pertenecen y que tan bien cumplen el propósito de hacer el transporte ultramarino como do y fácil, con consecuencias ventajosas para los intereses de nuestro país.

Iniciará un nuevo ciclo de conferencias la liga de profilaxis social

Con el fin de divulgar los conocimientos científicos indispensables para salvaguardar a la población del país del grave peligro que constituyen las enfermedades de trascendencia social, se dispone desarrollar un nuevo ciclo de conferencias de educación sanitaria popular esta liga de profilaxis, a semejanza de las anteriores, que dieron tan buen resultado.

Para esta mañana, la liga ha organizado, con el concurso de diversas comunas, centros culturales, bibliotecas, etc., de la capital y del interior, numerosos actos de propaganda, los que se hallarán a cargo de los médicos de la institución y serán ilustrados con proyecciones luminosas y películas cinematográficas apropiadas, distribuyéndose a los concurrentes las diversas publicaciones ilustrativas editadas por la liga.

Inaugurando la serie de dichos actos, el presidente de la Liga, doctor Alfredo Fernández Verano, dará una conferencia el día 24 del corriente, a las 17, en el teatro Coliseo, en la que expondrá los modernos métodos utilizados en la lucha antivenérea para la profilaxis y tratamiento de las enfermedades que la liga combate.

Embarques de la semana

Exportación de ganado en pié, manteca, crema y quesos

Durante la semana que hoy termina, la Dirección de Ganadería intervino en los siguientes embarques:

Novillos: 358 mestizos Durham, promedio de peso: 680 kilogramos, para Bélgica, y 266 idem, promedio de peso: 680 k., para Italia.

Manteca dulce: 578.238 kilogramos a Inglaterra, 22.225 k. a Norte América, 1.280 k. al Paraguay, y 443 a Chile.

Manteca salada: 29.044 a Inglaterra, 3.175 k. a Norte América, y 3.800 k. al Perú.

Crema: 2.400 a la R. O. del Uruguay.

Queso Reggianito: 2.310 k. a Chile.

Queso Sbrinz: 23.000 k. a Norte América.

Queso Romano: 6.000 k. a N. América.

La tercera exposición de la granja se inaugurará el 18 de abril de 1925

La comisión directiva de la Sociedad Rural Argentina ha establecido la fecha del 18 de abril del año próximo para la realización de la tercera exposición de la granja y segundo certámen a la vez de semillas seleccionadas. La clausura se ha fijado para el día 26 del mismo mes.

Ha dispuesto asimismo la designación de las comisiones que tendrán a su cargo la confección del programa que regirá para dicho certamen, de modo que los interesados puedan conocer cuanto antes las secciones que comprenderá y demás detalles relacionados con su organización. Podrá así determinarse con tiempo la debida concurrencia a ese certamen del trabajo y de la producción que ya en la práctica ha superado a todas las predicciones, haciéndose notar como un exponente de nuestras riquezas nacionales.

Credito argentino 1923

El Ministerio de Hacienda ha iniciado una negociación con un banco de esta plaza para la venta de títulos del crédito argentino interno del año 1923, por valor de 25 ó 26 millones de pesos.

Onomástico del rey de España

El Presidente de la República suscribió hoy un telegrama dirigido al Rey de España, saludándole con motivo de su onomástico.

Colonia de Menores, en Marcos Paz

El titular de la cartera de Justicia e Instrucción Pública, se trasladó esta mañana a Marcos Paz, poniendo en posesión de su cargo al nuevo director de la Colonia Nacional de Menores Varones que funciona en aquella localidad, señor José Amatuso.

A la ceremonia asistieron, además, el subsecretario del Ministerio y altos empleados de aquel Departamento.

Demostración a un funcionario público

Con motivo de cumplir sus bodas de plata con la Administración Nacional, el oficial mayor del Ministerio del Interior, señor Adolfo J. Pozzo ha sido objeto de una afectuosa demostración por parte de los empleados de ese departamento, quienes le entregaron una medalla de oro y un pergamino.

Hizo uso de la palabra el jefe de la sección Territorios Nacionales señor Elordi, contestando el festejado, en forma que revelaba su cordial emoción por esa prueba de afecto.

Intervención Nacional en Santiago del Estero

EL PADRON ESTARIA VICIADO EN UN TERCIO

El secretario de gobierno de la intervención a Santiago del Estero ha elevado al Ministerio de Interior una nota, en la que expresa que para establecer las condiciones actuales del padrón electoral, a raíz de las denuncias recibidas, solicitóse del Departamento de Guerra su confrontación con el registro militar, que constituyó su base, comprobando con numerosos concretos que aquél es vicioso.

Agrega que por medio del estudio que realiza el inspector de distritos militares se podrá determinar la condición de ciudadano por ciudadano, sobre los 78.500 que forman el padrón, habiéndose estudiado hasta ahora los antecedentes del distrito de la capital, de los tres en que se divide la provincia.

Añade que, calculando que en los distritos de La Banda y Frías, que abarcan los 18 departamentos restantes, existan iguales vicios y en las mismas proporciones puede afirmarse que el 12 o|o de los ciudadanos en edad electoral están excluídos del padrón y que los vicios por doble inscripción por errores de nombre o determinación, por muertos y sobre todo por cambio de domicilio alcanzarán a un 20 o|o más, de donde resultaría que se halla alterado en un tercio.

Celebración del aniversario pátrio

Festejos organizados

TRABAJOS DE LA COMISION NACIONAL DE LA JUVENTUD

Iniciativa de la Caja de Ahorro Postal

Con la actividad y el entusiasmo explicables continúanse organizando los actos con que el día 25 se conmemorará en esta capital el aniversario de la Revolución de Mayo.

La comisión Nacional de la Juventud ha preparado diversas asambleas, una de las cuales contará con representaciones de centros juveniles de toda la República.

En el local de la Comisión organizadora se reciben diariamente comunicaciones de esta capital y del interior relativas al nombramiento de los delegados para ese acto.

La Comisión organizadora se ha dirigido a un núcleo de personalidades, jóvenes y escritores, pidiéndoles que representen a la Comisión Nacional de la Juventud en ese acto, en unión de la Mesa Directiva de esa Asociación. La delegación de la comisión organizadora quedaría integrada en la siguiente forma: Dr. Alfredo L. Palacios, Dr. Ricardo Levene, diputado Dr. Antonio B. Toledo, Sr. Luis A. Maccplate, Sr. Víctor Juan Guillot, señorita Adelia Di Carlo, Dr. Rosendo E. Michans, Dr. Nicolás Romano, Dr. Justo S. López de Gomara, Dr. Alejandro M. Unzain, señor José Gabriel y Dr. Hernan F. Gómez.

Completarán la representación los secretarios de la comisión organizadora.

En la semana entrante se dará a conocer la nómina completa de delegados cuyo número pasa ya de cien.

Recepción a los marinos uruguayos y brasileños—

De acuerdo con la acción de confraternidad americana que viene desarrollando desde hace tiempo la Comisión Nacional de la Juventud, acaba de resolver tomar una activa participación en la recepción y atención que le serán dispensadas a los marinos de las naciones americanas que vendrán a esta capital para participar de las fiestas patrias.

Esta Comisión ha resuelto publicar una invitación, que será fijada en la vía pública, señalando la próxima visita de los marinos del Brasil y Uruguay e invitando a la juventud y al pueblo a recibir en el puerto y testimoniarles en todas las formas posibles la intensa simpatía que provoca su presencia en suelo argentino.

La Comisión Nacional de la Juventud, además, se dispone a ofrecerles un te el 25 de mayo a la tarde, después del desfile.

Celebración de un acto patriótico el 24 a medianoche—

Constituye una novedad y ha despertado interés en el público la iniciativa de la juventud de realizar un acto patriótico el 24 a medianoche, para recibir el día del aniversario cantando la canción patria. La Comisión organizadora se encuentra muy adelantada tomando diversas resoluciones para el mayor brillo de este homenaje popular.

La Avenida de Mayo estará profusamente iluminada y se espera que el público ha de concurrir en gran cantidad. Se ha resuelto solicitar a los teatros que adelanten la hora de terminación de los espectáculos para que ese público pueda participar de este homenaje.

Caja de Ahorro Postal—

El directorio de esta institución ha ordenado la publicidad mediante un manifiesto de carácter patriótico, redactado en estilo conceptuoso y vibrante.

En uno de los párrafos finales, el documento exalta la virtud del ahorro.

En el Colegio de Abogados

SE INAUGURO AYER EL CONSULTORIO JURIDICO DE LA FACULTAD DE DERECHO

En el local del Colegio de Abogados efectuóse ayer por la tarde la inauguración del consultorio jurídico de la Facultad de Derecho y Ciencias Sociales.

Presenció el acto una nutrida concurrencia, entre la que figuraban algunos magistrados y juristas conocidos. El discurso inaugural estuvo a cargo del decano de la citada Facultad, que pronunció un largo discurso alusivo. A continuación hablaron el director del consultorio, doctor Héctor Lafaille y el doctor Mario C. Rivarola, éste en representación del Colegio de Abogados.

La propaganda de la Cruz Roja Argentina en las Escuelas

La Cruz Roja Argentina, siguiendo su interesante e infatigable labor de propaganda, envió anoche una comisión de caballeros a la escuela de adultos No. 1 del Consejo Escolar 7.

Dicha comisión, formada por el doctor Arturo Salas Moyano y los practicantes señores Enrique A. Chiarella y José Caurullo, fué gentilmente recibida por la directora del establecimiento arriba señalado, señora Josefa Ponce de Arnold, quien dispuso en seguida la reunión del alumnado, para hacerle conocer el objeto de la visita.

La señora de Arnold presentó a los visitantes, y en breves pero muy conceptuosas palabras anticipó a las alumnas, que en buen número se hallaban congregadas, el alto significado de la obra que realiza esa humanitaria institución.

Luego hizo uso de la palabra el señor Enrique A. Chiarella, quien en un breve discurso, hizo una clara reseña de la institución de la Cruz Roja, remontándose hasta sus orígenes, poniendo de relieve el bien que ella prodiga a la humanidad y exhortando a los oyentes a cooperar en esta obra cuya misión es prever el mal que azota a la humanidad en su doble forma: física y moral.

El señor Chiarella fué largamente aplaudido, tomando luego la palabra el doctor Salas Moyano, para agradecer la gentil acogida de que fueron objeto por parte de la señora directora, el personal docente y las alumnas de dicha escuela.

Finalmente fueron repartidas entre las alumnas, circulares cuyo texto dice así:

Voluntarios para primera cruzada americana: Entre la Sociedad Nacional de la Cruz Roja Argentina y las de igual carácter de Bolivia, Chile, Colombia, Ecuador, Guatemala, Honduras, Panamá, Paraguay, Uruguay y Venezuela, se ha pactado realizar simultáneamente en la semana del 19 al 25 de mayo próximo, un gran reclutamiento de socios para vigorizar los respectivos organismos sociales y poder llevar a cabo la primera Cruzada Americana en pro del bien de los pueblos y de la humanidad.

Todos los gobiernos americanos apoyan este movimiento.

La Cruz Roja Argentina aspira a reunir un millón de asociados sin distinción de nacionalidad, raza, religión o política. Para ello es necesario que en cada pueblo o comuna de la República se constituya un comité con sus respectivas autoridades y que todos los hombres, mujeres y niños de buena voluntad cooperen como voluntarios en la gran conscripción de socios que se llevará a cabo durante la semana del 19 al 25 de mayo próximo.

Las personas de ambos sexos que deseen colaborar como oficiales para el alistamiento de socios, oradores, auxiliares y propagandistas para la divulgación y éxito de la campaña, deberán enviar su adhesión a Viamonte 650, expresando el nombre, apellido, edad, estado, nacionalidad, profesión, domicilio y clase de colaboración que ofrezcan prestar.

El servicio de los guinches en los puertos

La Dirección General de Navegación y Puertos está dando los últimos toques a un proyecto para poner en servicio un nuevo sistema de tracción en los guinches que trabajan en los diversos puertos del país.

El trigo empleado en la industria molinera

El presidente de la Cámara Gremial de Molineros, con motivo de una información periodística que anunciaba que un diputado nacional habíase dirigido al Ministerio de Agricultura, solicitando entre otros datos, los que se refieren a trigo empleado a la industria molinera (a la molienda), acaba de dirigir una nota al titular de esa cartera, expresándole que, ante la duda de aquel legislador acerca de la calidad de ese grano, la citada Cámara Gremial se hace un deber en poner en su conocimiento que el trigo destinado a la producción de harinas, en su casi totalidad, es el mejor que en todo el mundo se ha ofrecido a la venta, y agrega:

"La mejor demostración en tal sentido, la constituyen los precios a que la industria molinera adquiera su materia prima, siempre los mas altos que se cotizan en plaza.

"En los círculos cerealistas se está afirmación de conocimiento general y por si esto no fuera suficiente, bastaría leer cualquier número de la Revista de la Bolsa de Cereales, en cuyos comentarios de dicho órgano official de esa Institución, se anotan las características de la plaza, no faltando nunca la mención a las actividades respecto a los molineros.

"Por lo demás esta Cámara Gremial de Molinos queda a entera disposición de V. E. para todos los datos e informaciones que le sean requeridos, siendo el propósito de esta nota declarar inexactas las manifestaciones o dudas respecto a que el trigo destinado a la producción de harinas no es el mejor en calidad".

Llegó esta mañana el vapor "Orania" y por la tarde el "Duca d'Aosta"

Después de realizar una feliz travesía, aunque con un pequeño atraso, llegó esta mañana poco más tarde de las 11 horas, el vapor holandés Orania, que pertenece al Lloyd Real Holandés.

Este barco, procede de Amsterdam, y amarró junto al desembarcadero oficial de la Dársena Norte.

Han regresado al país, en el Oramia, algunas personas conocidas, entre ellas, el señor Carlos Alberto Ochoa y su señora.

Integran el pasaje de cámara, los siguientes viajeros:

Carlos Alberto Ochoa y señora; C. Víctor García; Aristides Salqueiro; Enrique Raúl Fox, Augusto Nebelthau; José H. Hands; J. E. Erikson; Susana Catalina Junon; Ricardo Vinas; Lea Van den Abeele; Emma Heer; Sara Rabia; Moiza Rabin; Osvaldo Cutino; Joanna Kelner; N. Kelner; Saly Rosembaum; Rebeca Rabin; Esther Rabin; José Vázquez Martínez; Luisa Tonin Cigala de Arias y otros.

Trajo el "Oramia", carga, pasaje de proa y abundante correo.

En viaje de regreso, partirá el 29 del corriente.

En las horas de la tarde, llega hoy en la dársena Norte, el vapor italiano "Duca d'Aosta", procedente de Génova.

Mañana es esperado de Burdeos, el "Malte", vapor francés, que conduce también, carga general y correspondencia.

Como está anunciado esta tarde parte de La Plata, el vapor inglés Highland Pride, rumbo a Londres y escalas.

Los pasajeros partieron de Constitución a las 13.50, para el Gran Dock, en tren especial.

La Comisión de Poderes de la Cámara dió término a su labor

HOY SERAN SUSCRIPTOS LOS DICTAMENES

Como lo anunció LA EPOCA, la Comisión provisoria de poderes de la Cámara, se constituyó en sesión permanente, a fin de dar término a sus tareas.

Presidió la reunión el doctor Culaciati, y se hallaban además presentes, el secretario, señor Di Tomasso y los vocales, señores Trucco, Bordabehere, de la Vega, Rocca y Bausch.

Resueltas las cuestiones previas que habían sido planteadas, se entró a considerar cada una de las elecciones verificadas en los diversos distritos electorales.

Aprobadas las de la capital y Buenos Aires, pasóse a tratar la de Córdoba, debiendo pronunciarse la Comisión, en primer término, sobre la impugnación hecha por el partido radical respecto a la faz constitucional política de la elección, en mérito de los cuales se pedía fueran anulados los comicios.

Se votó si debía tenerse en cuenta o no este pedido, resultando la votación empatada, pues el señor Rocca se abstuvo de votar y lo hicieron por la afirmativa los señores Culaciati, Trucco y Bausch y por la negativa los señores Bordabehere, Di Tomasso y de la Vega.

A propuesta del señor Di Tomasso se votó luego una moción en el sentido de que se aconsejara a la Cámara la aprobación de los diplomas de los diputados electos por Córdoba, moción que fué rechazada por cuatro votos contra tres.

En contra votaron los señores Culaciati, Trucco, Bausch y Rocca y a favor los señores, de la Vega, Bordabehere y Di Tomasso.

En consecuencia, el dictamen de la mayoría aconsejará el rechazo de los diplomas.

Seguidamente se trataron las elecciones verificadas en los distritos electorales de Corrientes y Entre Ríos, pasándose después a cuarto intermedio.

Reanudada la sesión, a las 23.30, se entró a considerar la elección de Mendoza, la cual contra el solo voto del señor de la Vega, fué aprobada, como así también lo fueron luego las de San Luis, Santa Fe y Tucumán.

A la 1 y 40 de hoy, la Comisión levantó su reunión permanente acordando antes volver a sesionar esta tarde, a las 17.30, a fin de suscribir sus dictámenes.

La Cámara se reunirá el 28.

Al tener conocimiento de que la Comisión había dado fin a sus tareas, el presidente provisorio de la Cámara, de acuerdo con la autorización que le fuera acordada resolvió ordenar la impresión de los despachos y citar al cuerpo para el 28 del corriente.

Nuevas oficinas telegráficas

El Ministerio del Interior ha resuelto autorizar a la Dirección General de Correos y Telégrafos para que libre al servicio público, con carácter definitivo y horario limitado, las nuevas oficinas telegráficas de Necochea (provincia de Buenos Aires, distrito 2o.), Ceres (Santa Fe), subdistrito San Francisco), y Tancacha, (Córdoba).

Conferencia Internacional Hispano Americana

Con motivo de la presentación de una nota del doctor Eduardo N. Naón, Fiscal de la Excma. Cámara de Apelaciones en lo Comercial de la Capital, designado por el Ministerio de Justicia para representarlo en la Conferencia Internacional Hispano-Americana de Madrid, para la defensa de la propiedad intelectual, y ofreciendo sus servicios ad-honorem para otras tareas adecuadas a su especial preparación, el P. E. dictó la siguiente resolución:

"Acéptase en la Conferencia de Madrid, se lo encomienda el estudio de la organización del Ministerio Público en Francia, Italia, Bélgica, España y Suiza, con producción de un informe consiguiente.

"Mientras dure la ausencia del doctor Naón, designase al Agente Fiscal doctor Roberto Basavilbaso para que lo reemplace".

Creación del juzgado de trabajo y tribunal arbitral

El Departamento Nacional del Trabajo elevó ayer al Ministerio del Interior el proyecto de ley de que es autor el inspector de esa repartición doctor Pablo Storni, por el cual se crea el juzgado del trabajo y el tribunal arbitral, con finalidades de carácter social que pueden aducirse, en lo que concierne a la relación entre el capital y el trabajo, frente a los conflictos que puedan suscitarse.

Además viene la iniciativa a llenar una necesidad muy sentida si se tiene en cuenta la morosidad y dificultades con que deben proceder en la actualidad los juzgados encargados del cumplimiento de las leyes obreras.

Centro Estudiantes de Medicina

Esta tarde se realizará en el local del Círculo Médico Argentino y Centro Estudiantes de Medicina, una asamblea general ordinaria, a fin de dar posesión de sus cargos a los miembros de la Comisión Directiva, electos recientemente y designar dos socios activos para aprobar el acta de la asamblea.

En caso de que en esta asamblea no hubiera número, los socios serán citados nuevamente para el 20 del corriente.

La super-producción de patatas

MATERIAL DE CONSULTA

El Departamento de Agricultura tiene a disposición de los interesados un copioso material relacionado con la desecación e industrialización de la papa, lo que en ese sentido se lleva a cabo en los países de gran producción y que dondo se trata y que aplicado en nuestro país, no solamente facilitaría la buena colocación de ese artículo de primera necesidad, sino que a la vez sería un medio eficaz para evitar los efectos, que en casos como el presente, trae aparejada la superproducción.

Los que tengan interés en consultar ese material deben concurrir personalmente a la sección Propaganda, Paseo Colón 974, donde se les suministrarán todos los datos pertinentes.

Las mejoras para los empleados y obreros tranviarios

Se renuevan sus gestiones reclamando que sean atendidos en su justa solicitación

Notas dirigidas a las autoridades del Concejo Deliberante y a las empresas de tranvías donde prestan sus servicios

En el local de Aragón se llevó a cabo la anunciada asamblea de los empleados y obreros de las empresas tranviarias para tratar de los asuntos relacionados con la prometida y esperada mejora a sus sueldos. Después de una amplia deliberación se resolvió hacer entrega de dos notas que explicaron las razones que animaban a ese movimiento a las autoridades municipales, así como a la administración de las empresas en que presta sus servicios.

El acto asumió amplias proporciones.

Terminada la asamblea los concurrentes que alcanzaban a unos 10.000 personas organizaron una manifestación que dentro del mayor entusiasmo y orden, desfiló por Tacuarí hasta la Avenida de Mayo, deteniéndose frente al local de la compañía Anglo-Argentina.

Allí una delegación destacada de su seno hizo entrega de la siguiente nota:

Buenos Aires, 16 de mayo de 1924. —Señor ingeniero D. José Pedriali, administrador de la Compañía de Tranvías Anglo-Argentina. — "Con sorpresa, no exenta de duda y de dolor, vemos que, pese al mucho tiempo transcurrido desde el día que se nos han hecho promesas de un mayor bienestar basadas en las gestiones que la Empresa realizaba ante las autoridades municipales, aquellas promesas no se han cumplido en ninguna de sus partes, sufriendo nosotros las consecuencias propias de esa situación de dilaciones e incertidumbres.

"Como mucho nos tememos que nuestra situación no sea contemplada con la urgencia que requieren las múltiples necesidades que venimos soportando, es natural que vaya dicipándose en nosotros aquella fe que teníamos en las promesas y es lógico, por lo mismo, ya que nada positivo vislumbramos, que estemos dispuestos a asumir una defensa muy legítima de nuestros intereses.

"No podrá decirse de nosotros que obramos con ligereza o precipitación, pues aparte de los muchos precedentes que abonan nuestra conducta, existe ahora mismo el hecho de nuestras gestiones ante el Honorable Concejo para decidirlo a pronunciarse en este asunto buscando así por todos los medios razonables a nuestro alcance una solución equitativa y pacífica que sin perjudicar a nadie favoreciese nuestros intereses.

"Pero como tampoco podríamos resignarnos a esperar indefinidamente una solución que puede no producirse, pues no la vemos por ninguna parte, tampoco estamos dispuestos a seguir siendo una excepción poco honrosa entre los trabajadores de la Capital.

"Es en mérito a éstas consideraciones que recurrimos de nuevo al señor Administrador de la Empresa, para que trate de regularizar de una vez por todas ésta situación que por ser de todo punto insostenible no debe prolongarse más.

"Porque somos respetuosos de los intereses agenos, exigimos que se respeten una vez los nuestros y pedimos al señor Administrador que no eche en olvido éste anhelo unánime con lo cual se evitarán perjuicios que tal vez a nosotros mismos nos alcancen y que somos por lo tanto los primeros en no desear".

Saludamos al señor Administrador.

— Por el Comité. — Firmado: Angel González.

El señor Pedriali manifestó a los solicitantes que interpretando sus anhelos y a fin de darles la satisfacción debida, habíase anticipado a renovar sus gestiones, ante el Concejo Deliberante comprendiendo que debía atender el compromiso con sus obreros con quienes se encontraba en descubierto, sin poderlo evitar por su parte debido al estado de estancamiento en que se encontraba la solución del asunto en estudio todavía de ese cuerpo municipal.

Ante el Concejo Deliberante—

Otra delegación destacada del grueso de la columna hizo llegar después la nota que transcribimos a continuación al presidente de dicho cuerpo, doctor Horacio Casco:

Buenos ires, 16 de mayo de 1924. Señor Presidente del H. Concejo Deliberante, Dr. Don Horacio Casco, presente:

"Los suscriptos empleados y obreros tranviarios reunidos en asamblea en el local del Círculo de Aragón, Tacuarí 253, tenemos el agrado de dirigirnos por su intermedio a los señores Concejales para llevarles a conocimiento las siguien consideraciones:

"En diciembre 5 de 1923, presentamo sal H. Concejo un petitorio firmado por 10.500 empleados y obreros en el cual solicitábamos se dignaran resolver la revisión de tarifas tranviarias para que las empresas nos hicieran efectivas las mejores que nos han prometido y que consideramos indispensables para igualarnos a los obreros municipales.

"Ahora bien: como a pesar del tiempo transcurrido no hemos podido lograr ver satisfechas nuestras justas aspiraciones, hemos resuelto, después de tan larga demora reunirnos nuevamente, sacrificando nuestras horas de descanso y respetando las necesidades del servicio público que prestamos — de cuya importancia no cabe dudar — para presentarnos de nuevo al H. Concejo reiterando aquel pedido que por ser de extrema necesidad y justicia, esperamos merezca atención preferente de los señores Concejales a todos los cuales creemos no ueda serles indiferente la situación insostenible que venimos soportando.

"Confiamos en que el señor Presidente interpretará nuestros legítimos anhelos ante el H. Concejo, que tan dignamente preside, a fin de que este asunto se afronte con la urgencia que requiere nuestra situación".

Los peticionantes han presentado igual pedido ante la empresa Lacroze, limitando todas sus gestiones a estas presentaciones.

ECOS DEL FALLECIMIENTO DEL SEÑOR ROSENDI

RESOLUCION DEL MINISTRO DE INSTRUCCION PUBLICA

Con motivo del hecho ocurrido en el Colegio Nacional Mariano Moreno el día 8 del actual en el que resultó herido mortalmente el jefe de celadores señor Lucas Rosendi, el ministro de Instrucción Pública subscribió la siguiente resolución:

"Hacer saber al Rectorado y por su intermedio al personal y alumnos del Colegio Nacional Mariano Moreno, que este Ministerio, al lamentar lo sucedido, lo reprueba severamente.

"Que, dada la gravedad del hecho, se declara expulsado definitivamente de todos los institutos dependientes de este Departamento, al estudiante Juan Contardi.

"Que dé cuenta, circunstancialmente, el señor Rector, sobre la forma en que se produjo el incidente y acerca de las medidas adoptadas como consecuencia del mismo.

Comuníquese por circular la expulsión del mencionado alumno, recomendando a las direcciones correspondientes la necesidad de procurar por los medios que consideren más adecuados, extirpar el hábito pernicioso de llevar armas, tanto más reprochable y reprimible, cuando que se trata de la juventud estudiosa".

La precedente circular fué comunicada a todos los directores de los establecimientos de enseñanza dependientes del Ministerio de Instrucción Pública.

Guerra y Marina

Demostración al sub-oficial Antonio Rotondaro

Con motivo del traslado del sub-oficial Antonio Rotondaro del regimiento 8 de infantería al cuerpo central de administración del ejército, sus camaradas le ofrecieron una comida en el Casino del regimiento, exteriorizándose en ese acto las simpatías que supo captarse durante siete años consecutivos de actuación en dicho regimiento, en el que fué un alto exponente de idoneidad y altivez.

Ofreció la demostración el sargento 1o. ayudante don Carlos Rodríguez,

El X salón de acuarelistas

Se hallan expuestas obras de verdadero mérito

Como decíamos, con motivo de su apertura, este décimo salón anual de la Sociedad de Acuarelistas, Pastelistas y Aguafuertistas prueba dos cosas: la noble constancia de los menos y la imperturbable indiferencia de los más.

En efecto, son pocos los artistas de nombre que siguen sosteniendo con sus obras el bello esfuerzo de esta simpática agrupación y aquéllos mismos que nos hablan a toda hora, de la chatura espiritual y la pobreza del ambiente, permiten, como en este caso, que corra riesgo de esterilizarse una iniciativa a todas luces provechosa para el arte argentino. No debemos extrañarnos sobremanera de este estado de cosas, pues ocurre casi otro tanto con el propio Salón Na-

"Isla Maciel" temple), por Enrique Requena Escalada

cional, cya lucha por la existencia es cada vez más azarosa; a pesar de la buena voluntad de los poderes públicos, y el desinteresado empeño de la Comisión Nacional de Bellas Artes.

Este décimo salón de acuarelistas, tiene, no obstante, el valor de una afirmación categórica. Fruto generoso del sfuerzo de unos pocos que ofrecen, no obstante, a todos, sin camarillas ni exclusivismos, significando ante la opinión, hasta dónde se puede llegar a fuerza de constancia y de entusiasmo, — condiciones ambas, no muy frecuentes que digamos en nuestro munda artístico, envejecido antes de tiempo.

La obra realizada en estos diez años por la Sociedad de Acuarelistas, Pastelistas y Aguafuertistas, ha sido altamente benéfica, no sólo procuró ella orientación definida a los tres géneros fundamentales que constituyen su propósito, fomentando el gusto de nuestros pintores, por la frescura de la aguada, la delicadeza del pastel y el vigor del aguafuerte; sino que reveló e impuso, puede decirse, al público, muchos valores pictóricos que cuentan hoy entre los primeros, secundando así y a veces adelantándose a la misión del certamen nacional.

Este evidenciamiento de valores [illegible] de juventud y de libertad.

La muestra actual acentúa ni es posible este concepto.

Dentro de una homogeneidad, tal vez mayor que en la de los años anteriores, destaca, junto a nombres ya notorios, algunas firmas nuevas o por lo menos poco difundidas hasta ahora y cuyo envío de hoy implica un

"La cuesta de Hernani" (acua rela), por Jorge Scto Acebal

pronunciamiento augural. Entre ellas, citemos en primer término la de Enrique Requena Escalada, que ya conocíamos por dos diversos envíos al último Salón Nacional, pero que esta vez abordá con una soltura y un carácter de ejecución poco comunes por cierto, el paisaje do la Boca, sorprendiendo el encanto doloroso de aquel barrio moribundo, isla de vagancia y de aventura, al margen del rectilíneo Buenos Aires.

Análogo progreso, — si bien más en su nota habitual, — revela su compañero Domínguez Neira, de cuya sensibilidad y condición verdadera de paisajista, nos hemos ocupado aquí mismo con el merecido espacio. En sus templos actuales, — sutiles armonías violetas — Neira, va adentrándose cada vez más, en la naturaleza de su paisaje, que es ante todo, espiritualista.

Otro entre los que llegan, con la rumorosa caravana de juventud en marcha, es Pascual Ayllón, cuyo temperamento generoso y romántico, halló por fin, la tierra de su concordancia, en la mansa serranía tandileña, donde una hospitalidad armoniosa vuelve arcadiana la vida, según se refleja en los gouaches y en los pasteles dulcemente dorados del autor emotivo de "Los tres pinos", "La hora dorada" y el "Asilo de ancianos".

Junto a él, — en la vecindad del tema serrano, — si bien con aquella su admirable convicción panteísta de la naturaleza, — hallamos al poeta de los árboles, Atilio Malinverno cuya obra calificada y noble, fuímos de los primeros en reconocer. Malinverno sigue siendo cada vez más el intérprete comprensivo de la llanura porteña.

Siempre dentro del paisaje, más bien dicho de la emoción del paisaje, señalaremos a fray Guillermo Butler, el suave dominico, que guarda exquisita consecuencia con su visión antigua, hecha de recogimiento y de serenidad.

Don Cornelio Díaz, por su parte, atiénese a la acuarela, en el clásico sentido de la palabra, vale decir, con aquella espontaneidad, sencillez y frescura que corresponden a mi entender al verdadero espíritu de la aguada. En este sentido señalaremos dos marinas. "En la rada" y "Dársena Norte". Recordemos todavía a Pablo Molinari, con una bella impresión, a Ceferino Carnacini, con un paisaje tranquilo, Roberto Canarini, lleno de alegría en sus "Perales en flor", a Antonio Parodi y a Jacitna Barbieri.

Ya dentro del grupo inicial, de los sostenedores del Salón, que con sus obras, marcan, puede decirse, el nivel anual del certamen, encontramos a Jorge Scto Acebal, que de regreso de Madrid, donde obtuvo un merecido triunfo, nos trae, en esa su manera vigorosa y decidida, dos visiones luminosas y evocadoras de la tierra española: la romántica "Cuesta de Hernani" y "La iglesia de Acelain". Completa el envío con des dibujos de gran poder expresivo y sólida factura.

Emilio Centurión, por su parte, exhibe una serie de cabezas, admirablemente construídas y llenas de penetración psicológica, tratando con la misma eficacia, un delicado tema de mujer, como la espiritual "Elsa", o la rudeza emocionante del "Tuerto Liborio", o la formidable cabeza de vieja del No. 27.

En su vecindad, Miguel Petrone, tiene expuesto un brioso pastel de grandes proporciones, en que se desenvuelve en forma felicísima un delicado intimismo de mujer, lleno de gracia dorada.

Jorge Larco se afirma una vez más en el hermoso camino que iniciara con el "Desnudo" y el retrato de su madre. Las tres piezas aquí expuestas, en particular el retrato de la poetisa Raquel Adler, admirable de espíritu y de ambiente, colocan a Larco en el reducido número de nuestros grandes pastelistas.

De Alfredo Gramajo Gutiérrez, a quien se ha llamado con acierto el pintor nacional, admiramos una serie [illegible] ha determinado su consagración artística. Otro tanto diremos de Alfredo Guido, cuyas aguas fuertes comentáramos en su oportunidad, subrayando la trascendencia que estaban llamadas a tener dentro de la nueva orientación americanista que parece conmover el arte argentino. Completan su envío unos interesantes proyectos de decoración, para una institución del Rosario. Cayetano Donnis concurre con una figura decorativa de vendedora santiagueña, llena de color y de ambiente; Miguel Ourvantzeff, interesante escenógrafo ruso, envía originales composiciones de carácter fantástico y ornamental; y en esa su condición exquisita de ilustrador y dibujante comprensivo, Juan Carlos Huergo exhibe dos cartones espirituales "El cuco" y "Fantasía" que ya tuvimos ocasión de celebrar en muestras anteriores.

Citemos todavía a Juan Hohmann con sus bellas plumas iluminadas, a Carlos Delgado Roustan, a Lucrecia Moyano y a Hildora Pérez Llanzó.

Hemos dejado para el final — con el propósito de destacarlo, como se merece, entre los valores nuevos que en este décimo salón se revelan — a Cleto Chiocchini, cuyos vigorosos retratos al pastel nos descubren un verdadero artista, lleno de condiciones propias.

F. F. de A.

Segundo Salón Libre de Otoño La Plata

De acuerdo con el reglamento respectivo, se ha cerrado la inscripción de obras para el Segundo Salón de Otoño organizado por el Círculo de Bellas Artes de la Provincia de Buenos Aires.

Entre las firmas concurrentes figuran las de mayor notoriedad en nuestro mundo artístico, como ser Ripamonti, Riganelli, Carnaccini, Emilia, Bertolé, Maza, Perlotti, Richard Hall, Solimán, Martorell etc.

El éxito de este segundo salón de La Plata está, pues, asegurado, agregándose que la comisión organizadora prepara varios actos que contribuirán a dar al certamen el carácter de un verdadero acontecimiento artístico e intelectual en esta ciudad.

La aplicación de la ley 11.289

Jubilaciones acordadas

En la última sesión celebrada por el Directorio de la Caja de Jubilaciones y Pensiones de Empleados y obreros de empresas particulares ha acordado las siguientes jubilaciones, pensiones y beneficios:

Jubilaciones ordinarias.—Juan Pompeyo Cesaredo, Lorenzo Candulla.

Pensiones.—María L. de Martínez, María del Carmen A. de Lores, Victoria F. de Gobbi, Mercedes M. de Coronel e hijos.

Beneficio Art. 18 Inc. 1o.—Lungiatot Sbordino, Domingo Maurici, Enrique Lara, Enrique Popp, Anselmo Giraffa, Nicolás Gardini, Narciso E. Palavecino, Alejandro Pérez, Eduardo F. Demario, Alberto Carigniani, Carlos Grunwald, Guido Perrier, Julio Barros, Dieb Azat, José Fozziano, Elemer Ronay, Helmut Sollner, Jesús Insúa, René Johnson, Vicente Caballero, Benito Deseta, Carlos Lalanne, Miguel Jorge.

Beneficios Art. 18, Inc. 2o.—Miguel Rodríguez, José Manferoce, Ramón Melgarejo, José Napal, Aída del Negro de Miley, Angel Rodríguez, Francisco Ordoñez, Jorge Piskor, Juan Sardanelli, Alberto Steimberger, Thomas Tomaschek, Nicolás alinousky, José de la Mota, Juan A. Bugni, Antonio Cebrian, José López, Manuel González, Alberto Bredercke, Pedro E. González, Ramón Araya, Enrique E. Garino.

Cajas de Previsión Social

En las oficinas de las Cajas de Previsión Social de la Ley 11.289, continuaron durante la mañana de hoy, realizándose inscripciones de comerciantes e industriales de la capital y del interior.

La correspondencia que llega de las provincias representa una tarea abrumadora para el personal provisional. Las cartas llegan a millares y se hace todo lo posible por atenderlas en el día.

El sábado de la semana próxima vencerá el plazo para la inscripción patronal y para realizar los aportes de depósitos. Es conveniente que el comercio y la industria se apresuren a colocarse dentro de las condiciones que fija la Ley, pues durante los días comprendidos entre el 19 y el 24 se producirá seguramente gran aglomeración de interesados y no podrán ser evitadas las demoras.

Terminado el plazo de inscripción y para los aportes, se procederá de inmediato a realizar las inspecciones necesarias en todo el territorio del país, a fin de comprobar las infracciones.

Celebró sesión la Academia de Medicina

Bajo la presidencia del doctor Eliseo Cantón, se reunió la Academia de Medicina. Después de elegir los miembros que constituyen la comisión directiva, la Academia acordó dirigir una nota al académico doctor Fernando Pérez, ministro argentino en Italia, felicitándole porque su proyecto aprobado por la Academia y elevado al P. E., ya está en vías de ejecución, por cuanto acaba de designarse una comisión compuesta por médicos e ingenieros del Departamento Nacional [illegible] que se trasladen a Roma y sigan los cursos de Malariología, concebido por el mencionado ministro académico, cursos que se realizarán debido al ofrecimiento de un núcleo caracterizado de profesores de aquella Universidad.

En seguida, la Academia tributó un sentido homenaje a la memoria del ex académico doctor Máximo Castro, recientemente fallecido.

Antes de terminarse la reunión se resolvió enviar una nota de agradecimiento al profesor doctor Francisco A. Sicardi por haber dedicado su reciente obra "El pronóstico" a la Academia, y se abonaron los premios en efectivo otorgados por el certamen de 1922 a los doctores Pedro A. Belou $ 5.000, Carlos Lagos García 3.000 y Félix Garzón Maceda 2.000.

Carnet del reporter

EL CHICO QUE LLORA SIEMPRE

Los poetas, Gustavo Adolfo Becquer entre otros, han elogiado el llanto en versos sonoros. También los sacerdotes, mas sin considerar la belleza sentimental de las lágrimas, viendo en éstas una expresión de suprema humildad y a veces un comienzo de redención.

El chico que llora siempre en la escuela de Caballito nada tiene de semejanza con la actitud que tanto celebran los poetas y los sacerdotes. El llora por que sí, sin saber por qué, tal vez porque lo hacen llorar... Cuando la maestra le reprende, llora; cuando los compañeros se burlan de él o lo maltratan, llora... Llora de continuo y si se cansa, hace una pausa, y vuelve a gimotear.

Nos ha interesado, pero tenemos que observarle sin que lo advierta para evitar que suelte más lagrimones. Está sentado en el primer banco, próximo al pupitre de la maestrita que así lo sustrae a las alusiones punzantes de la clase. Es un niño inteligente y hasta aventajado en el estudio, pero no puede soportar la mí-

nima indirecta, pues llora inmediatamente y para que se calme hay que dejarlo llorar hasta que se le secan los ojos.

—¿De dónde proviene esta manía? — preguntamos a la maestra, y ella contesta sonriendo, sin atribuirle importancia:

—No sé; quizá en su casa lo han criado regalón, y ahora se comporta en la escuela entre sus camaradas, como allá entre sus hermanitos. No hay modo de corregirle ese defecto. He ensayado mil medios sin conseguirlo. Es peor empeñarse con él; se vuelve más sensible. Basta que lo miren fijamente para que llore... Eso sí, sus lágrimas no son de aflicción, gotean como de un recipiente agujereado, sin dolor ni pena.

Puede ser que la joven maestra se equivoque. Probablemente el chico lleva en su organismo, desde antes de venir al mundo, una profunda amargura por todas las desilusiones que le tiene reservada la vida. Lágrimas con la correspondiente filosofía, porque el chico llora un rato y después juega, come y hasta suele hacer llorar a otros más pequeños, y no por cierto mirándolos simplemente sino haciéndolos víctimas de alguna travesura.

El llanto en el hombre es muchas veces ridículo y por lo regular un signo de debilidad, de cobardía o de bajeza. En el paroxismo de la angustia una sola lágrima que salta de los párpados, en silencio, expresa todo el hondo desconsuelo que puede deparamos la existencia.

En la mujer es el acompañamiento de casi todas las grandes actitudes que ella adopta para bien y para mal. Una contrariedad cualquiera la hace llorar; ella llora para aturdirse y no sufrir tanto, y generalmente para impresionar a los demás, como sabe llorar doña María Guerrero en el teatro, — como lloraba en "Fernanda", de Sardou, Eleonora Duse, la inolvidable "signora dale belle mani", para conmover a los espectadores del drama.

Se prorrogó hasta el 15 de junio el plazo para licitar las obras del Hospital Rawson

NOTA DE LA COMPAÑIA DE TRANVIAS ANGLO ARGENTINO. — OTROS ASUNTOS

En la sesión de ayer, el Concejo eliberante que se reunió bajo la presidencia del doctor Casco y con la presencia de 20 concejales y el secretario de Hacienda, doctor Ravignani, se dió cuenta de los siguientes asuntos entrados:

Proyecto de ordenanza—

1o. Amplíase el artículo 1o. de la ordenanza 15 de junio de 1915, en la siguiente forma:

"Prohíbese igualmente la propaganda callejera por medio de muñecos conducidos por individuos, por animales o en cualquier vehículo, así como también los disfraces o trajes llamativos que sirvan para tal objeto de reclame, como igualmente el paseo de cartelones llevados por sujetos a los cuales se les denomina "hombres sanwich".

García Anido, Gallo y Giovine—.

De minuta—

El H. C. D., desea que el D. E. adopte las medidas de higiene y seguridad que las ordenanzas imponen, o los propietarios de la caballeriza existente en la calle Andonaegui y Chorroarín.

Iriondo, Tedín Uriburu y Acevedo— De ordenanza.—

1.o El D. E. mandará pavimentar con adoquines de granito y base de hormigón de acuerdo con la ley de la materia y ordenanzas vigentes, la calle Freyre de Núñez a Av. del Tejar.

Iriondo, Tedín Uriburu y Acevedo— De minuta—

El H. C. D. solicita del D. E. incluya en el plan general de pavimentación la de la calle Juan M. Blanes (Antes Tunuyán) entre las de Pedro Mendoza y Gaboto, y de acuerdo con la ordenanza mencionada por esta corporación con fecha 30 de junio de 1911.

Nota presentada por la Compañía de Tranvías Anglo Argentino—

Sr. Presidente del H. C. D., doctor Horacio Casco:

José Pedriali, por la Cía. de T. A. A. Ltda., ante el señor presidente presente y respectuosamente digo:

Que con fecha 2 de abril último tuve el honor de presentar al señor presidente una solicitud de pronto despacho del expediente 649, T. 934.

No me habría atrevido, señor presidente ante a volver sobre el pedido de referencia como me veo en la obligación de hacerlo, con la presente nota si circunstancias completamente independientes de mi voluntad no me obligasen a ello.

El personal de la empresa, que tengo el honor de representar a hecho ante mí diversas gestiones por medio de notas y de comisiones delegadas al efecto para exponeh la situación angustiosa en que se encuentra gran parte del mismo y ya empieza a manifestarse en el seno de las agrupaciones un evidente estado de nerviosidad.

La caja de jubilaciones de empresas particulares ha iniciado ya ante los tribunales los pleitos correspondientes para exigir de las empresas tranviarias el pago de los aportes suspendidos y las multas respectivas.

La suspensión de los aportes a la Caja de Jubilaciones [illegible] cia directa de no haberse convenido previamente con la Municipalidad la forma de contribución como lo preveía el art. 40 del contrato de enero de 1920, y este convenio previo era y es absolutamente necesario como lo afirma el señor asesor de la municipalidad en su dictamen de 23 de julio de 1923, agregado al expediente anteriormente citado, y que dice: "Es indiscutible que ante el "texto expreso de la ley, la empresa "tiene derecho a reclamar algún aumento sea cual fuere. Y como el "convenio entre la municipalidad y la "empresa que prescribía el art. 4.o de "la ordenanza que aumentó la tarifa "a 12 centavos, aún no se ha efectuado, considero llegada la oportunidad de llevarlo a cabo...".

La imposibilidad en que se encuentran las compañías de resolver el doble problema de carácter urgente que se les presenta de imponer el deber de insistir ante el H. C. D. para el pronto despacho del expediente citado.

Saludo al señor presidente con toda consideración. — Pedriali, Administrador General."

Obras del hospital Rawson—

Luego de darse lectura de la nota precedente, se originó un largo debate a raíz de la licitación de las obras del Hospital Rawson.

El concejal Zaccagnini, en vista de la queja presentada por algunos constructores, referente al plazo fijado por el D. E. para hacer entrega de las propuestas de licitación para las referidas obras, propuso la modificación de la ordenanza respectiva, en el artículo 4o.

Esto dió lugar a un extenso debate, en el que intervinieron los concejales de todos los sectores, resolviéndose finalmente y por unanimidad, la siguiente reforma:

Modifícase el artículo 4 de la ordenanza del 9 del corriente, relativa a la reconstrucción del Hospital Ramson, en la siguiente forma:

"Art. 4o. — El D. E. para licitar la construcción de todas las obras a que se refiere esta ordenanza, mandará publicar los avisos y pliegos de condiciones que son de práctica hasta el 15 de junio próximo, en el Boletín Municipal y en un diario de esta capital, de acuerdo con las disposiciones pertinentes consignadas en el título VI del D. M. (Edición 1923)".

A continuación pasóse a considerar la orden del día número 3, votándose la suma de 4.500 pesos para la adquisición del instrumental a utilizarse en el consultorio oftalmológica de la Asistencia Pública y una ordenanza para la construcción de un pabellón de lactantes y madres que críen.

Acto seguido se levantó la sesión.

Festival del "Hogar Gallego" a bordo del "Sierra Ventana"

Repitiendo la celebración de las fiestas sociales a bordo que han conseguido tanto éxito, conquistando la predilección de las familias concurrentes, se realizará una nueva reunión de ese mismo carácter, mañana, a las 15 horas en el vapor "Sierra Ventana" del Lloyd Norte Alemán. La organiza el "Hogar Gallego" que ha puesto mucho empeño para que ella alcance los lucimientos de las anteriores. Amenizarán la fiesta varias orquestas típicas, jazzband, gaitas y bandas de música, con lo cual se logrará distraer con un programa ameno, variado e interesante.

Un incendio destruyó esta mañana el vapor "Corumbá"

EL ACCIDENTE OCURRIO EN LA BOCA DEL RIACHUELO

Esta madrugada, después de las 5 horas, se produjo el incendio de un vapor de la Compañía Mihanovich; el que, a pesar de los esfuerzos que se hicieron para dominar el fuego, quedó completamente destruído.

Cerca del buque incendiado, se encontraban varias embarcaciones, las que estuvieron en inminente peligro de incendiarse. Estas fueron retiradas, a excepción de una, que estaba en segunda andana, sufriendo algunas averías, pero de poca consideración.

Inmediatamente de notarse el fuego a bordo, intervino la autoridad marítima, la que dió aviso rápidamente a los bomberos de la Boca, concurriendo, poco después del aviso con bombas flotantes y demás elementos, cooperando en los trabajos de extinción del voráz elemento, del personal todo, del destacamento Boca, de la Prefectura, con el material Mihanovich, terminó su cometido retirándose de a bordo.

Este llámase Cristóbal Grascovich, antes de abandonar el barco, comunicó al contramaestre Juan Stinger, que se retiraba.

Unos veinte minutos después, el último de los nombrados vió que salía humo espeso, del salón de proa, del "carumbá", por lo que dió la voz de alarma, imponiéndose de ello, al mismo tiempo, al maquinista y al mayordomo que dormían a bordo, con quienes dió aviso inmediato a las autoridades marítimas, las que, como hemos dicho, solicitaron la presencia de los bomberos voluntarios de la Boca.

A pesar de todos los esfuerzos, las llamas, hicieron presa de la embarcación, cesando el fuego sólo después de haberse quemado totalmente el buque.

El "Carumbá", fué desarrimado

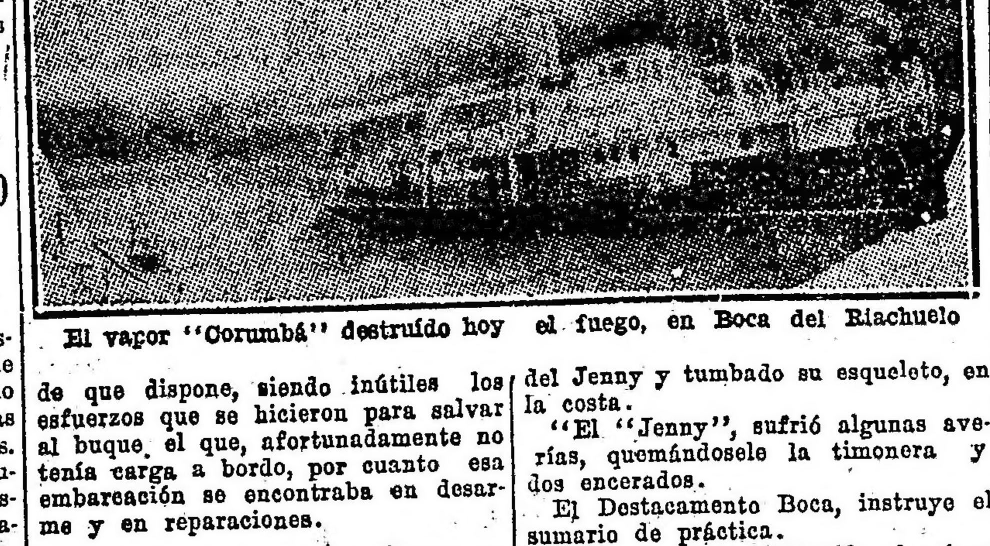

El vapor "Corumbá" destruído hoy el fuego, en Boca del Riachuelo

de que dispone, siendo inútiles los esfuerzos que se hicieron para salvar al buque, el que, afortunadamente no tenía carga a bordo, por cuanto esa embarcación se encontraba en desarme y en reparaciones.

Según los informes que hemos recogido, el incendio se produjo poco después de las 5 de la mañana, ignorándose sus causas.

A las 5 de la mañana, el sereno del vapor "Carumbá", así es el nombre del buque, surto en Boca del Riachuelo, fondeado en segunda andana, del Jenny, también de la Compañía del Jenny y tumbado su esqueleto, en la costa.

"El "Jenny", sufrió algunas averías, quemándosele la timonera y dos encerados.

El Destacamento Boca, instruye el sumario de práctica.

Aún no se ha establecido el orígen del fuego. Al efecto y para dejar establecida la forma en que se produjo, el sereno fué citado a declarar.

El vapor en cuestión, como decimos, es de la Compañía Mihanovich y efectuaba el servicio entre Asunción y Corumbá.

Notas policiales

En la Penitenciaría Nacional riñeron ayer dos recluidos

Ambos resultaron heridos, uno de ellos de gravedad

Se desconocen las causas del hecho

En la Penitenciaría Nacional se desarrolló ayer un grave hecho de sangre en el que actuaron como protagonistas los penados números 525 y 515, Regino Farías y Raimundo Citadella, argentinos, de 21 y 39 años de edad, respectivamente. Estos, que son viejos delincuentes, hallábansen actualmente cumpliendo una condena de 2 años el primero, por tentativa de robo y violación de domicilio, y de 2 el segundo por hurto.

Poco antes de mediodía los guardinnes que tienen a su cargo la vigilancia del pabellón 5o. advirtieron un inusitado movimiento entre los pena-

Los protagonistas del grave suceso de ayer, Regino Farías y Raimundo Citadelli

dos que se hallaban en ese instante fuera de las celdas y que se habían agrupado en uno de los corredores.

Sin pérdida de tiempo se dirigieron al sitio indicado y su presencia hizo que los penados se alejaran en distintas direcciones para no verse comprometidos, seguramente.

Los guardianes vieron entonces que Citadella se hallaba tendido en el suelo perdiendo abundante sangre de varias heridas que tenía en el cuerpo.

En cuanto a Farías que procuraba ocultarse en una de las dependencias del establecimiento presentaba una horrible herida en el labio, producida, según se supo después por un mordisco que le aplicara su compañero de reclusión.

Puesto el hecho en conocimiento de las autoridades superiores del penal y una vez restablecido el orden, se dispuso el examen médico de Citadella, comprobándose entonces que presentaba una pequeña pero profunda herida en la región abdominal y otras dos en el costado izquierdo, producidas con un instrumento cortante.

Iniciadas las averiguaciones del caso para establecer lo ocurrido, súpose que los protagonistas habían reñido por causas que no han podido establecerse, siendo Farías atacado primero por Citadella y éste, herido después con un arma que no fué secuestrada.

Tanto uno como otro se han negado a declarar y sus compañeros, que han sido interrogados, aseguran no conocer las causas originarias del hecho.

El juez Federal Dr. Miguel L. Jantus, que enseguida de tener conocimiento de lo ocurrido, se constituyó en el establecimiento penal, tomó declaración a los protagonistas, y dispuso la incomunicación de algunos penados.

Según se nos informó esta mañana Citadella continúa en grave estado.

Los protagonistas que son peligrosos delincuentes, tienen sus prontuarios en la Sección Robos y Hurtos, registrando Citadella una entrada por hurto, una por violación de domicilio y tres por antecedentes

En una oportunidad fué condenado a un año y seis meses de presión y otra a tres años.

En cuanto a Farías, que figura con los nombres de Reguinaldo Chaves y Manuel Ocampo, o Pérez, o Juan Quiroga, o Antonio Martínez, o Pereyra, o José Martínez, o Regino Faria, o Farías, o Juan López, o Pérez (a) El loco o Rosarino, o Chaves, tiene seis entradas por hurto, una por asalto, robo y lesiones, cinco por robo y treinta por contravenciones.

Sufrió una condena de 8 años en Rosario y en esta capital tres más. Una de 5 meses de arresto, otra de seis y la última de dos años de prisión.

Los autores del [illegible] asalto aún no han sido detenidos

A pesar de las múltiples diligencias realizadas por la policía de investigaciones y el personal de la comisaría 24a., no ha podido descubrirse todavía el paradero de los autores del audaz asalto de la calle Almirante Brown.

Ayer se hicieron varios allanamientos, en esta Capital y en la provincia, pero estas diligencias no dieron el resultado esperado.

Súpose sin embargo que en algunas de las viviendas visitadas habían estado los buscados, el día del hecho y parte del siguiente, desapareciendo luego ignorándose con que rumbo.

Hemos podido saber que además del "italiano" y "Carlín", tomaron parte en el hecho, un hermano del tristemente célebre delincuente "El Inglesito" y otros conocido con el mote de "El mono", individuos éstos capaces de cualquier hazaña.

Las brigadas que salieron esta mañana en busca de los asaltantes no habían vuelto al Departamento hasta medio día y se ignoraba por consiguiente si sus gestiones habían tenido éxito.

Por ahora como ya decimos no se conoce el paradero de ninguno de los asaltantes pero se espera esta tarde obtener algún dato que oriente definitivamente las investigaciones.

Ebrio peligroso [illegible]

Vicente Carsinera, llegó anoche a su domicilio Mansilla 3575 en completo estado de ebriedad y dirigiéndose a un grupo de inquilinos que se hallaban en el patio, sin causa alguna, los atacó con un cajón, lesionando en diversas partes del cuerpo a María, Adela y Etelvina Giambroni, quienes fueron curadas en una farmacia próxima.

Un agente de la comisaría 21.a procedió a la detención del ocodo y lo condujo a la seccional, donde se encuentra alojado.

Un hombre cayó desde un andamio

Sufrió lesiones de tal gravedad que lo ocasionaron la muerte

Esta mañana a las 7 y 45 se produjo un accidente de fatales consecuencias para un obrero.

En circunstancias que Eusebio Aristóbulo Burgos, se hallaba trabajando sobre un andamio en el frente de edificio en construcción Balcarce 325, a causa de que perdiera el equilibrio cayó desde 6 metros de altura y al chocar contra el pavimento sufrió lesiones de carácter que lo privaron del conocimiento.

Burgos en una ambulancia de la Asistencia Pública fué llevado al Hospital Fernández, donde dejó de existir horas después.

Lamentable accidente

Esta mañana a las 6, en momentos que el motorista Gerardo Gerboles, español, de 37 años de edad, salía de la estación Medrano de la compañía Lacroze, fué apretado contra la pared por la parte trasera de un tranvía que salía en ese momento.

Gesboles sufrió lesiones en la caja torácica de tal gravedad que lo privaron del conocimiento. En ese estado fué conducido al Hospital Italiano, donde quedó internado.

La policía de la sección 9a. instruye el sumario de práctica.

Percances de la calle

Ayer, a las 22 y 15 en la calle Corrientes frente al número 2038 en circunstancias que Antonio Rivera protendía travesar la calzada, fué embestido por un tranvía de la empresa Lacroze que guiaba Juan Cozzi.

La víctima, al ser derribada al pavimento sufrió lesiones en la pierna derecha de alguna gravedad. Fué llevado para su asistencia al Hospital Fernánez.

El motorsta se encuentra detenido en la comisaría 5a.

Atentados contra la propiedad

Teodoro Saunoville, denunció en la comisaría 1a. que de su domicilio Esmeralda 625 le sustrajeron un sobretodo que estimó en 150 pesos.

—Marcos Menistein, establecido con sastrería en la calle Defensa 1369, expuso en la comisaría 14a. que autores ignorados le hurtaron 6 cortes de género que avaluó en 200 pesos.

—De las inmediaciones de la estación Caballito del subterráneo le hurtaron ayer a Cristino Rodríguez una bicicleta avaluada en 200 pesos.

Intervieno la comisaría 7a.

—De la pensión Balcarce 621 a Heriberto C. Anler le robaro nefectos por valor de 408 pesos.

Correos y Telégrafos de la Nación

Servicios de giros—

La Dirección General ha resuelto habilitar para emitir giros postales hasta la suma de $ 500 m|n., pudiendo otorgarse dos o más títulos si fuera menester, a todas las oficinas postales que no se hallen autorizadas para efectuar dicho servicio, al solo efecto de recibir los aportes que señala la ley No. 11.289.

—Se habilitan a las oficinas "Arribeños". (Dto. 3o.) y "Yapeyú", (Dto. 13) para emitir y abonar giros postales y telegráficos, hasta la suma de 100 pesos moneda naciona., por cada título.

Servicio teográfico—

Se ha resueto habilitar al servicio telegráfico, la oficina "Villa Mitre" dependiente del 21 Distrito. (Bahía Blanca).

Renováronse las autoridades del Tiro Suizo

En la última asamblea general realizada por el Tiro Suizo han sido renovadas en la siguiente forma sus autoridades directivas:

Presidente, señor Gustavo Arragón; vicepresidente, Emilio Hagemann; secretario, Rodolfo Bruder; prosecretario, Werner Schärmeli; tesorero, Godofredo Bollinger; protesorero, Alberto Stohler; director de tiro, Federico Wyss, y vocales: señores F. Gasser, F. Gay, F. Melin, C. Rudin, J. Zimerli, J. Mühlemann.

La prestigiosa institución lleva así a los puestos de responsabilidad a hombres de conocida actuación, casi todos ellos, que han sabido contribuir con su esfuerzo e inteligente consagración, al progreso alcanzado por la misma.

Queda, pues, asegurado el desenvolvimiento acertado de su acción futura, llenando las finalidades que le dieron creación.

De las Provincias y Territorios

BUENOS AIRES

De La Plata

(DE NUESTRA SUCURSAL)

Empréstito "Capital del Banco de la Provincia, 1910"

EL GOBIERNO DE BUENOS AIRES RESUELVE REANUDAR LOS SERVICIOS DE AMORTIZACION E INTERESES

Este decreto será comunicado a la Legislatura a fin de que le tome en cuenta al sancionar el presupuesto para 1925

La sentencia dictada por la Suprema Corte de Justicia de la Nación en el juicio promovido por la Asociación Bancaria de Rotterdam contra la provincia de Buenos Aires, estableció expresamente que los tenedores de los títulos del empréstito "Capital Banco de la Provincia 4 ½ % de 1910", tienen el derecho de optar al cobro de los servicios de intereses y amortización en las distintas plazas europeas que determina el Bono General respectivo.

La decisión judicial dada a este asunto por el más alto Tribunal de Justicia del país, modificó fundamentalmente el punto de vista que tuvo el Poder Ejecutivo de la provincia al disponer por decreto de fecha 22 de junio de 1920, la cancelación el empréstito de 1910 en marcos desde que el rescate extraordinario sólo habría podido hacerse efectivo para los tenedores que, voluntariamente situaran sus títulos en Berlín.

Esta doble situación legal y de hecho en vista de no haber sido aceptada por los acreedores de la cancelación del marco ha obligado al Poder Ejecutivo a adoptar una nueca aptitud frente al atraso en el pago de los servicios motivado por la guerra europea primero, y después, por tramitación de la referida contienda judicial, sea en el sentido de mantener el propósito de retirar totalmente de la circulación el empréstito "Capital Banco de la Provincia 4 ½ % 1910", o en el de reanudar los servicios de amortización e intereses pendientes.

El primer temperamento o sea el de la persistencia en la cancelación resultaría imposible en los actuales momentos por cuanto el Poder Ejecutivo no dispone legalmente de los fondos que requeriría el cumplimiento de una operación financiera de tal magnitud, y sobre, afectaría en forma perjudicial los intereses fiscales, en atención a la situación desfavorable que el mercado internacional de cambios ha creado a la moneda argentina.

Por otra parte, el decreto de fecha 22 de junio de 1920 ya citado, que ordenó la cancelación en marcos, al no ser aceptado en todas sus partes, no ha creado al Estado otras obligaciones que las emergentes del mismo ofrecidas al público, es decir la cancelación en dicha clase de moneda en forma indivisible según la doctrina de que el francionamiento de las obligaciones bilateras requiere al acuerdo explícito de las partes interesados en este caso, el Estado como deudor y los tenedores de títulos como acreedores.

Por estas consideraciones y a fin de regularizar el pago de los servicios atrasados, el P. E. estima que deben adoptarse las medidas consiguientes en el sentido de normalizar relaciones con los banqueros de las diversas plazas que especifican el Bono General de fecha 21 de julio de 1910, el Poder Ejecutivo, en acuerdo general de ministros, ha dictado el siguiente decreto por el que derógase el de fecha 22 de junio de 1920 por el que se dispuso la cancelación del empréstito emitido de acuerdo con las leyes de 16 de ulio y 16 de setiembre de 1910.

Resuelve asimismo a contar desde el primero de abril del corriente año, los servicios de amortización e intereses del citado empréstito, de acuerdo con lo estipulado en el Bono General.

El servicio de intereses con así también el de amortización que restablecidos a contar de la fecha de la suspensión de los mismos es decir, de abril de 1917 y abril de 1918, respectivamente.

Se declaran comprendidos en esta resolución los títulos y cupones alcanzados por la prescripción a cuyo beneficio el gobierno no se acoge.

Se autoriza al Banco de la Provincia de Buenos Aires, para designar de acuerdo con los banqueros contratantes e este empréstito, Dresdner Bank de Berlín, las casas bancarias que deben intervenir en los servicios a efectuarse, respecto de las plazas de Londres, París y Basilea.

[illegible] de la Provincia de Buenos Aires, para cargar a la cuenta "utilidades", las cantidades debitadas en cumplimiento de los decretos de fecha 22 y 26 de junio de 1920 y las sumas requeridas por los banqueros para el pago de los servicios de amortización e intereses en las plazas antes citadas en virtud de la autorización conferida por el artículo 6o. de la ley de fecha 16 de setiembre de 1910.

El Dresdner Bank de Berlín en mérito de la falta de aplicación de los fondos remitidos para la cancelación y servicio 1920, o sean (38.100.000 mes.) Treinta y ocho millones cien mil marcos, como así también para intereses y servicios anteriores, o sean ($ 6.174.124.40), constituirá depósito especial por las sumas expresadas a la orden del Banco de la Provincia de Buenos Aires, a objeto de que dicha institución, en momento que el mercado de valores lo permita respecto de los cambios, solicite su reintegro, toda vez que los actuales momentos se sufriría un quebranto total de la suma invertida.

Los cupones serán satisfechos previa identificación de los mismos, atento a los cupones falsificados en circulación, siendo responsables los banqueros que intervengan en la operación, quedando facultado para contabilizar las sumas que abonen con relación a los servicios, con aviso al Ministerio de Hacienda de las inversiones que efectúe.

Tanto los cupones abonados como los títulos llamados a reembolso, deberán ser remitidos por los banqueros al Crédito Público, debidamente inutilizados para su incineracion.

Ministerio de Hacienda y Obras Públicas

SANTA FE

Debiendo hacerse la amortización de títulos de la Deuda Interna Consolidada, ley 5 de junio de 1893 y Deuda Interna Ley No. 1974 que vencen el 31 del corriente mes,

El Gobernador de la Provincia, decreta:

Artículo 1o.—Llámase a licitación pública para la compra de treinta y un mil setecientos pesos nominales de la primera y sesenta y dos mil cien pesos nominales de la segunda.

Los títulos se retirarán de la circulación con cupón 127 y 21 respectivamente de 1o de setiembre próximo.

Art. 2o.—Las propuestas se presentarán en el papel sellado que determina la ley de Sellos en vigencia, y deberán venir acompañados de un certificado de depósito efectuado en el Banco de la Nación Argentina o Banco Provincial de Santa Fe (casa Santa Fe o Rosario) equivalente al diez por ciento de la cantidad que se ofrezca en venta; depósito que perderá el proponente si aceptada su propuesta no efectuare la entrega dentro de los cuarenta y cinco días de dictada la resolución respectiva.

Art. 3o.—Los títulos se harán efectivos por la Tesorería General de la Provincia, previa inetrvención de la Contaduría General, inutilizándose estos y sus cupones en el acto.

Art. 4o.—Las propuestas podrán presentarse en el The First National Bank of Boston, Buenos Aires, hasta el 28 del corriente mes, a las once horas, quien las remitirá el mismo día, bajo sobre cerrado y lacrado, al Ministerio de Hacienda y Obras Públicas; o en la Secretaría de este Ministerio hasta las diez horas del día 31 del mismo mes y año; hora en que se hará apertura de las propuestas presentadas, en presencia de los interesados que concurran al acto, labrándose el acta correspondiente.

Art. 5o.—El P. E. se reserva el derecho de aceptar la propuesta que resulte más conveniente, o de rechazarlas todas si a su juicio no consultaren los intereses del fisco.

Art. 6o.—Comuníquese, publíquese y dése al R. O.

ALDAO,
D. C. Antille.

19|637 v.my. 29

Ministerio de Gobierno, Justicia y Culto

SANTA FE

Habiendo comunicado la H. Cámara de Diputados, que en su sesión preparatoria celebrada el 29 de marzo próximo pasado, se resolvió el rechazo del diploma del señor diputado electo por el Departamento Caseros, don José G. Bertotto.

El Gobernador de la Provincia, decreta:

Artículo 1o.—Convócase a los electores del Departamento Caseros a fin de que el día domingo quince de junio próximo, procedan a elegir un representante a la H. Cámara de Diputados, por el período que debe terminar el 31 de marzo de mil novecientos veintiocho.

Art. 2o. — El presente decreto será publicado en la forma determinada por el artículo 18, incio 3o., de la Ley Electoral en vigencia.

Art. 3o.—Comuníquese y dése al Registro Oficial.

Santa Fe, mayo 10 de 1924.

ALDAO,
Luis M. Urdaniz.

19|633 v. jn. 15

Teatro Argentino

Esta noche la compañía rusa estrena cinco números

LA PLATA, mayo 17. — Definitivamente impuesta por virtud de sus propios atractivos, la compañía rusa Duvan-Torzoff ha conseguido reunir en la amplia sala del teatro principal de La Plata, a una gran concurrencia que aplaude la actuación de su admirable conjunto.

A los números ya conocidos presentados en la primera y segunda noche, se sumarán hoy los siguientes:

"La Cuadrilla" (Canción de los trabajadores de fábrica). Decorados y trajes de León Zak. Srtas. Avaj. Junakoma, Savina y Tij.

"El silencio de la noche". Decorados y trajes de Sudeikin. Por el tenor de la ópera de Moskow, Sr. Goriansky.

"Katinka" (Polca 1840). Decorados de Goncharowa, trajes de Sudeikin. Srta. Avaj. Junakowa y Sr. Strenkowsky.

"El buen tipo viejo". Gavotta sobre un aire francés, trajes y decorados de Remisoff. Srtas. Avaj. de Replongue, Junakoma y Sr. Strenkowsky.

"Variation" (Danza". Música de Ponchiely. Sta. Sabina Resa.

De Labarden

Escolares. — Las próximas fiestas mayas. — El juzgado de paz.—

LABARDEN, Mayo 17..—Muy complacida la población se manifiesta al ver completarse el número de inscripción del 5o. grado de la escuela local, que dirige la distinguida educacionista señora Alberta G. O. de Lucantis, era una de sus principales aspiraciones.

—Actívanse los preparativos para festejar con entusiasmo la fecha patriótica que se acerca.

—Ha sido trasladado el local de la delegación y juzgado de paz, a casa del señor Gerónimo Gurruchaga.

De Castilla

Las lluvias y los caminos. — El maíz

CASTILLA, Mayo 17.—Debido a las últimas lluvias caídas, están los caminos en un estado lamentable, que imposibilita el transporte de la cosecha de maíz a la estación.

Se espera que se pongan en práctica las promesas del actual senador don Mateo Muro, de ocuparse del arreglo de todos los caminos de este partido.

—Se sigue con toda actividad la recolección del maíz, que en general ha dado un excelente rendimiento.

—La comisión directiva de la Sociedad de Socorros Mutuos, que preside el Sr. Salvador Arribillaga, ha resuelto conmemorar el próximo aniversario patrio, realizando un baile en los salones del Hotel Castilla, para lo cual ya han sido repartidas las invitaciones y han prometido concurrir muchas familias, por lo que se descuenta el éxito.

—Han caído fuertes heladas.

De C. Brandsen

Football. — La respuesta del gobernador Cantilo al ministro del Interior. — Fiestas patronales. — Viajero. — Una mejora indispensable en la estación del F. C. Sud—

C. BRANDSEN, mayo 17. — El domingo pasado jugóse en esta un matech amistoso de foot ball entre el cuadro local del Club América y otro de Telegrafistas de Constitución, adjudicándose el triunfo el equipo local por cuatro goals contra uno. Los tantos fueros marcados por Rodríguez, Barca y Siniscalchi.

Para el domingo próximo se anuncia otro match en que se disputará una artística copa de plata, el cuadro local y otro de la capital federal

—Ha sido elogiosamente comentada la enérgica respuesta del gobernador Cantilo al ministro del Interior, defendiendo antes que nada la autonomía de la provincia.

—Con motivo de aproximarse la festividad de la Patrona de este pueblo, Santa Rita, que, se celebrará el 22 del corriente, el cura párroco, señor Navarrete, ha preparado un lucido programa de fiestas religiosas que han de alcanzar gran lucimiento ya que, para rodearlas del mayor prestigio ha sido declarado feriado el día citado, por el señor Intendente Municipal.

—Ayer se embarcaron con rumbo para Europa, en viaje de placer, los antiguos y apreciados vecinos, señores Luis y Lorenzo Bianchi.

—Será de urgente necesidad el que la empresa del F. C. Sud, separáse con alambre tejido las dos vías, ascendentes y descendente en la estación local y estableciése una comunicación entre los dos andenes, ya fuese subterránea o por frente, sin esperar a que un desgraciado accidente haga resaltar esa falta, que es por otra parte una infracción a la ley de ferrocarriles, como lo fué asegurado por un alto magistrado judicial de la provincia, a nuestro corresponsal y en presencia del mismo jefe de la estación.

De Ramón Santamarina

Los caminos — El intendente de Necochea

RAMON SANTAMARINA, mayo 17. —Se ha dado comienzo a la reparación de los caminos vecinales de acceso a esta localidad, siendo la medida recibida con júbilo por parte del vecindario, pues con las continuas lluvias y fuertes temporales encontrábanse imposibilitados para el tráfico.

—Son esperados en estos días el intendente municipal de Necochea, señor Baldomero Sagaste y el ingeniero señor M. Muñoz, que vendrán a inspeccionar los trabajos encaminados a mejorar las condiciones de vialidad local.

—Con motivo de las fiestas patrias se ha preparado un interesante programa de festejos y hay en la población mucho entusiasmo.

Estación experimental de Hidráulica y Usina Eléctrica

La Universidad de La Plata entrega a la Facultad de Ingeniería la suma de $ 45.000 para la prosecución de los trabajos de aquella estación. — Concurrencia de alumnos a la Primera Exposición de Vialidad.

LA PLATA, 17. — Se reunió el Consejo Académico de esta Facultad bajo la presidencia del Decano ingeniero Ferruccio A. Soldano y con asistencia de los consejeros ingenieros Agustín Mercan, José L. Bimbi, Agustín Delgado y Vicente Añón Suárez.

El Decano dió cuenta de haber obtenido de la presidencia de la Universidad la entrega de la suma de 45.000 $ m|n. con destino a la prosecución de los trabajos de la Estación Experimental de Hidráulica y Usina Eléctrica. A propuesta del señor Decano se dispuso destinar sumas iguales para ambas obras y designar una comisión de contralor formada por los presidentes de las comisiones internas del Consejo ingenieros Mercan, Bimbi y Añón Suárez, la que bajo la presidencia del Decano actuará tanto en lo técnico como en lo administrativo relacionado con las obras a construirse. Como consecuencia de esta resolución se declaró caduca la anterior comisión asesora que intervenía solamente en la parte técnica de la ejecución de dichas obras.

Con respecto a la continuación del edificio para la Usina Eléctrica y Escuela de Mecánica y Electrotécnica se designó Director de la Obra al Arquitecto Mariano R. Belgrano, profesor de la Facultad.

—Se resolvió la adhesión de la Facultad a la tarea emprendida por la Comisión Nacional para el estudio y adaptación de las marcas patagónicas, a la que la Facultad cooperará en lo que se refiere especialmente con el inventario de las fuerzas hidráulicas del país.

—Se dispuso la concurrencia de alumnos a la Primera Exposición Nacional de Vialidad que se celebrará bajo el patrocinio del Touring Club en el corriente mes, en la Capital Federal.

—El Consejo resolvió autorizar la publicación de un trabajo del profesor ingeniero Artaza sobre Saneamientos Urbanos y Rurales hecho a base de observaciones y datos exclusivos del país.

Teatro Argentino

Esta noche la compañía rusa estrena cinco números

LA PLATA, mayo 17. — Definitivamente impuesta por virtud de sus propios atractivos, la compañía rusa Duvan-Torzoff ha conseguido reunir en la amplia sala del teatro principal de La Plata, a una gran concurrencia que aplaude la actuación de su admirable conjunto.

A los números ya conocidos presentados en la primera y segunda noche, se sumarán hoy los siguientes:

"La Cuadrilla" (Canción de los trabajadores de fábrica). Decorados y trajes de León Zak. Srtas. Avaj. Junakoma, Savina y Tij.

"El silencio de la noche". Decorados y trajes de Sudeikin. Por el tenor de la ópera de Moskow, Sr. Goriansky.

"Katinka" (Polca 1840). Decorados de Goncharowa, trajes de Sudeikin. Srta. Avaj. Junakowa y Sr. Strenkowsky.

"El buen tipo viejo". Gavotta sobre un aire francés, trajes y decorados de Remisoff. Srtas. Avaj. de Replongue, Junakoma y Sr. Strenkowsky.

"Variation" (Danza". Música de Ponchiely. Sta. Sabina Resa.

De Labarden

Escolares. — Las próximas fiestas mayas. — El juzgado de paz.—

LABARDEN, Mayo 17..—Muy complacida la población se manifiesta al ver completarse el número de inscripción del 5o. grado de la escuela local, que dirige la distinguida educacionista señora Alberta G. O. de Lucantis, era una de sus principales aspiraciones.

—Actívanse los preparativos para festejar con entusiasmo la fecha patriótica que se acerca.

—Ha sido trasladado el local de la delegación y juzgado de paz, a casa del señor Gerónimo Gurruchaga.

De Castilla

Las lluvias y los caminos. — El maíz

CASTILLA, Mayo 17.—Debido a las últimas lluvias caídas, están los caminos en un estado lamentable, que imposibilita el transporte de la cosecha de maíz a la estación.

Se espera que se pongan en práctica las promesas del actual senador don Mateo Muro, de ocuparse del arreglo de todos los caminos de este partido.

—Se sigue con toda actividad la recolección del maíz, que en general ha dado un excelente rendimiento.

—La comisión directiva de la Sociedad de Socorros Mutuos, que preside el Sr. Salvador Arribillaga, ha resuelto conmemorar el próximo aniversario patrio, realizando un baile en los salones del Hotel Castilla, para lo cual ya han sido repartidas las invitaciones y han prometido concurrir muchas familias, por lo que se descuenta el éxito.

—Han caído fuertes heladas.

De C. Brandsen

Football. — La respuesta del gobernador Cantilo al ministro del Interior. — Fiestas patronales. — Viajero. — Una mejora indispensable en la estación del F. C. Sud—

C. BRANDSEN, mayo 17. — El domingo pasado jugóse en esta un matech amistoso de foot ball entre el cuadro local del Club América y otro de Telegrafistas de Constitución, adjudicándose el triunfo el equipo local por cuatro goals contra uno. Los tantos fueros marcados por Rodríguez, Barca y Siniscalchi.

Para el domingo próximo se anuncia otro match en que se disputará una artística copa de plata, el cuadro local y otro de la capital federal

—Ha sido elogiosamente comentada la enérgica respuesta del gobernador Cantilo al ministro del Interior, defendiendo antes que nada la autonomía de la provincia.

—Con motivo de aproximarse la festividad de la Patrona de este pueblo, Santa Rita, que, se celebrará el 22 del corriente, el cura párroco, señor Navarrete, ha preparado un lucido programa de fiestas religiosas que han de alcanzar gran lucimiento ya que, para rodearlas del mayor prestigio ha sido declarado feriado el día citado, por el señor Intendente Municipal.

—Ayer se embarcaron con rumbo para Europa, en viaje de placer, los antiguos y apreciados vecinos, señores Luis y Lorenzo Bianchi.

—Será de urgente necesidad el que la empresa del F. C. Sud, separáse con alambre tejido las dos vías, ascendentes y descendente en la estación local y estableciése una comunicación entre los dos andenes, ya fuese subterránea o por frente, sin esperar a que un desgraciado accidente haga resaltar esa falta, que es por otra parte una infracción a la ley de ferrocarriles, como lo fué asegurado por un alto magistrado judicial de la provincia, a nuestro corresponsal y en presencia del mismo jefe de la estación.

Santa Fe

(DE NUESTRA AGENCIA)

CASA DE GOBIERNO. — ASISTENCIA DEL GOBERNADOR

SANTA FE, mayo 17. — Temprano concurrió a su despacho el primer mandatario señor Ricardo Aldao. Con su secretario señor Bartolo Aldao despachó la firma del día y luego recibió la visita de numerosas personas. Entre ellas figurán el vicegobernador D. Juan Cepeda, senadores Melitón Gómez y Dutruel, señor Berisso, diputado nacional Armando G. Antille, doctor Marcos Anello, D. Jorge Schue, etc.

Conversó con los ministros de Hacienda y Gobierno, resolviendo diversos asuntos de orden administrativo.

A las 12.45 se retiró a su domicilio.

MINISTERIO DE GOBIERNO, JUSTICIA Y CULTO

Se han adoptado las resoluciones siguientes:

Se hace saber a todos los jefes de reparticiones dependientes del Ministerio de Gobierno, Justicia y Culto, que deben enviar a este Ministerio dentro del término de siete días a contar del día de la fecha los datos que reputen convenientes para la confección del presupuesto de gastos correspondientes al año 1925.

—Se acepta la fianza propuesta por el habilitado general del Registro Civil, don J. Héctor Laderecche en la persona del doctor J. Ricardo Garolini.

—Se nombra ordenanza de la Jefatura de Policía de Rosario a don Manuel Romero, por vacancia.

—Se acepta la renuncia interpuesta por el señor Abel Stokle de oficial primero de la Jefatura de Policía de Rosario y se nombra en su lugar a don Santiago Cogorno.

—De acuerdo con el pedido formulado por el Ministerio de Relaciones Exteriores y Culto, se han impartido órdenes a las jefaturas de policía de esta Capital y Rosario para que en los certificados que las autoridades de esta provincia expidan a los extranjeros que se ausentan del país se hagan constar los años de residencia que tienen en la República.

—Se nombra secretario de la gobernación, por vacancia, a don Bartolomé Aldao.

—Se acepta la fianza presentada por el señor Bartolomé Aldao, secretario habilitado de la gobernación, en la persona del doctor Severo A. Gómez.

—Se confirma en el cargo de Fiscal de Estado al doctor Rodolfo Reyna.

—Visto el pedido formulado por el Centro Social "Progreso" solicitando una ayuda para contribuir a los gastos que demandaran el reparto de raciones de artículos de primera necesidad a doscientas familias pobres del barrio sur de esta ciudad, con motivo de la celebración de las fiestas mayas, se resuelve autorizar a la casa proveedora de racionamiento de esta Capital para entregar al Centro Social "Progreso" y por cuenta del Superior Gobierno, doscientas raciones de café, yerba, azúcar, fideos, carne y galleta. Las casas proveedoras son: Luis A. Storti, Nicolás Totteri y Dirección de la Cárcel Penitenciaría de ésta.

—En la queja interpuesta por don Francisco Fuentes, vecino de la ciudad de Reconquista, manifestando que se le prohibe faenar animales, este Ministerio toma la correspondiente intervención.

—Se ha enviado a las jefaturas la siguiente comunicación: "Santa Fe, mayo 16 de 1924. — Señor Jefe de Policía. — Con el fin de satisfacer un pedido interpuesto ante este Ministerio por el comando de la 3a. División del Ejército con asiento en Paraná, se servirá el señor jefe impartir las órdenes pertinentes a las autoridades policiales del Departamento a su cargo, con el objeto de que presten su cooperación al Ejército, secuestrando las prendas, efectos, armamentos, etc., que se encuentren en poder de particulares y que pertenezcan al Ejército de la Nación, procediendo en ese caso sin requerimiento previo, poniendo el hecho en conocimiento de la autoridad militar más próxima. Con tal motivo, saludo al señor jefe muy atentamente, Luis M. Urdániz".

—En el día de ayer el ministro de Gobierno, Justicia y Culto hizo una visita de cortesía a los miembros del Superior Tribunal de Justicia. Conversó con los señores jueces en el sentido de que sería conveniente prestar al Instituto Bio-Químico Bacteriológico de esta Provincia de reciente fundación la más decidida y franca cooperación para para que éste pueda llevar a feliz término los propósitos que guiaron su creación, en cuanto concierne al nombramiento de peritos farmacéuticos, químicos y bacteriológicos. Impúsoles de la visita que había recibido de dos delegados del Colegio de Abogados de Rosario, los doctores Saúl Perkins y Benjamín López, quienes le informaron del entredicho que mantenían con la Cámara de Apelaciones de esa. Al mismo tiempo solicitó de los magistrados el envío, dentro de un término de tiempo prudencial, de las modificaciones que inspiradas en la más estricta economía creyeran conveniente hacer en el actual presupuesto de gastos para agregarlas al que se está comparando actualmente para el corriente año.

—Se aprueban los Estatutos de la Sociedad Española de Socorros Mutuos de Santa Isabel, Departamento Constitución, reconociéndose a la asociación de referencia en el carácter de persona jurídica con los derechos y prerrogativas que las leyes acuerdan a las de su clase.

MINISTERIO DE HACIENDA Y OBRAS PUBLICAS. — DIVERSAS RESOLUCIONES.

Se han dictado las resoluciones siguientes:

Vista la renuncia presentada por el señor Francisco Beristain, presidente del Banco Provincial de Santa Fe, Casa Rosario, y considerando eficaces los servicios del dimitente en el expresado cargo, el gobernador de la Provincia, Decreta: No se acepta la referida renuncia y confirmársele en el puesto que desempeña.

—Vista la renuncia presentada por el señor Ingeniero A. Lapieza Cabral, del puesto de Director de Obras Públicas, Tierras y Geodesia y no existiendo causas para la aceptación de esa renuncia, el gobernador de la Provincia decreta: Art. 1.o. No se acepta la referida renuncia, y confirmarsele en el cargo que desempeña.

—Debiendo considerarse las leyes impositivas que han de regir durante el año 1925, y siendo un vehemente deseo del Poder Ejecutivo estudiarlas con la mayor dedicación para que los recursos que las mismas autorizan, sean calculados bajo la base que puede ofrecer la experimentación y la legislación comparada sobre la materia; y existiendo la notoria conveniencia de que la preparación de esa ley se haga con la intervención de las oficinas directamente relacionadas con su observancia y aplicación, el gobernador de la Provincia, decreta: Artículo 1.o. Designase a los señores subsecretario del Ministerio de Hacienda, Director General de Rentas y Contador General de la Provincia para que constituídos en comisión bajo la presidencia del primero, estudien y presenten un ante proyecto de leyes impositivas al Ministerio del ramo. Art. 2.o. La Comisión encomendada a los funcionarios nombrados se verifica en virtud del cargo que respectivamente ejercen en la Administración, y en consecuencia son de carácter ad-honorem. Art. 3.o. La Comisión designará un secretario de actuación y los empleados que sean necesarios a su cometido, también con carácter ad-honorem.

BANCO DE LA NACION ARGENTINA. — NUEVO GERENTE

SANTA FE, mayo 17. — Se ha hecho cargo de la gerencia de la sucursal del Banco de la Nación Argentina en ésta, el señor Salvador Lézama de destacada actuación en diversos importantes cargos dentro de la institución bancaria que acredita su capacidad para el buen desempeño del delicado cargo que se le ha confiado.

Con motivo de la designación el señor Lezama ha sido muy felicitado por sus numerosas relaciones.

LOS PUERTOS DE LA PROVINCIA DE SANTA FE. — MOVIMIENTO COMERCIAL

SANTA FE, mayo 17. — La Dirección General de Estadística y Trabajo, ha publicado los datos informativos del tráfico de entrada y salida de productos por los puertos situados en el territorio de la Provincia durante el año 1923.

En los datos estadísticos figuran los puertos de Rosario, Villa Constitución, Santa Fe, Reconquista y Helvecia.

Exportación — Rosario: 3.175.719 toneladas; 155.248.023.64 valor pesos oro; Santa Fe: 453.553 toneladas; 28.986.412.19 vl. $ oro; V. Constitución: 314.917 toneladas; 13.413.266 vl. $ oro; Helvecia: 5.284 toneladas; 1.180.990.61 vl. $ oro; Reconquista: 2.432 toneladas; 233.698 vl. $ oro Total: 3.951.905 toneladas; valor pesos oro 199.062.390.44.

Importación — Rosario: 260.021 toneladas; 16.572.125.56 valor pesos oro; Santa Fe: 133.430 toneladas; 6.636.489.33 vl. $ oro; V. Constitución: 250.822 toneladas; 4.535.101 vl. $ oro; Helvecia: 2.752 toneladas; 483.627.72 vnl. $ oro; Reconquista: 2.369 toneladas; 471.147 valor $ oro. Total: 649.394 toneladas; 29.018.490.61 valor pesos oro.

A continuación publicamos un cuadro comparativo de los años 1922 y 1923, adonde se nota un apreciable aumento durante el último año tanto en el tonelaje como el valor de pesos oro en lo que se refiere a Exportación, en cambio ha disminuído considerablemente el rubro de Importación.

Exportación — Año 1922: 3.193.702 toneladas; valor $ oro 158.989.332: Año 1923: 3.951.905 toneladas; valor $ oro 199.062.390.44.

Importación — Año 1922: 1.411.650 toneladas; valor $ oro 44.152.301.83: Año 1923: 649.394 toneladas; valor $ oro 29.018.490.61.

MOVIMIENTO EN EL PUERTO DE SANTA FE

Vapores de ultramar

Ha entrado el vapor de bandera griega Spasara, cargado con 1000 toneladas de carbón mineral.

—Fué despachado el vapor inglés American Transport, cargado con cereales.

Cabotaje

Los vapores de la empresa Sarsotti, Ceres y Jorge Alberto han entrado y salido ayer con pasajeros, correspondencia y carga con destino al puerto de Paraná.

Estado del río

El río en las últimas 24 horas ha bajado 7 centímetros, siendo su altura 2.59 metros.

SOCIALES

Demostración

Un núcleo de amigos del doctor José Gervasoni le ofrecerán hoy un almuerzo en la vecina villa Santo Tomé festejando su designación para el delicado cargo de Director General de Rentas de la Provincia.

Concurrirán a esta demostración amigos de la intimidad del nuevo funcionario.

Traslaciones

Ayer a la vecina ciudad de Esperanza doña Corina Leiva de Lehmann, y sus niños.

—De Córdoba don Raúl Ureta Videla.

—De Rosario don Francisco Furno Freyres.

Pedido de mano

Hoy el señor Dalmiro Videla pedirá la mano de la señorita Lydia Cullen Gómez para su hijo Dalmiro.

Con tal motivo han de ser muy felicitados por sus relaciones los futuros prometidos.

En casa de los esposos Antille

A la tertulia que diera lugar la visita realizada por un grupo de niñas de nuestra sociedad al domicilio de los esposos Antille y que anunciáramos en nuestra edición de ayer, concurrieron las señoritas:

Judith y Haydée Lamothe, Blanca Pietranera, Aurora y Delia Argüelles, Isolda Caillet-Bois, Haydée Rivero, Isolina Aragón, Beatriz Aldao Loza, Blanca y María Ponce, Luisa y Perla Rivero, Marucn Aragón, Clara Argento, Clara y Nélida Cullen, Mercedes Sara Ortiz Blanco, Alicia Barraco, Paredes, María Inés Bruno, M. Esther Gómez Triondo, Georgina Cullen, Camila del Rivero y M. Julia Tolrá.

Enfermos

Restablecida la señorita Zulema Echagüe Cullen.

—Delicada doña Angela Alberti de Belono.

—Enferma la señorita Antuca Lassaga.

—Restablecido don Blas Espinosa.

Viajeros

A Buenos Aires el doctor Roque F. Coulín.

—A Coronda don Alcides López.

—A Rosario don José Guillermo Bertotta.

CINES

Doré. — Continúa siendo esta elegante sala la predilecta de la sociedad santafecina. En hacemos a ella [illegible] novedosas cintas de la más rigurosa actualidad con lo que retribuye en parte el favor que le dispensa el público con su asidua concurrencia.

Esta noche va "Honrarás a tu madre" con lo que se asegura una vez más un lleno completo.

Charmant. — Con motivo de correr se la cinta "Transmisión del mando gubernativo" se vió anoche muy concurrida esta buena sala de espectáculos públicos.

Esta noche va la "Venganza del vaquero" hermosa película que llevará a esa sala mucho público.

Esperancino y París. — Estas dos retiradas salas, tienen también su asidua concurrencia, en ambas se pasarán novedosas cintas que harán la delicia de chicos y grandes.

DEPORTES. — FOOTBALL

El interés despertado por los aficionados locales para los encuentros del domingo

Ha despertado un gran interés el encuentro a realizarse el domingo entre los primeros elevens de Unión e Instituto, como también el de Colón y F. C. S. Fe, y si estas encuentros entusiasman, es porque se destacan con relieves propios.

Los cuatro conjuntos se preparan con verdadero ahinco, a efectos de ir la lucha y ser dueños de la victoria.

El domingo sabremos el resultado.

Liga Santafecina de Fooball

Esta noche en el local de la Liga, reunirase el Consejo Directivo, a cuyo efecto han sido citados los señores miembros que lo integran.

La reunión ha de ser interesante, pues pasan al Consejo Auxiliar para su canción definitiva una serie de importantes asuntos.

NOTICIAS VARIAS

Nuevo estudio jurídico

El doctor Ramón López Domínguez, ex-miembro del Superior Tribunal, ha abierto su estudio jurídico en 9 de Julio 735.

Inspección Nacional de Escuelas

En las oficinas cuyo nombre anunciamos en el epígrafe se ha comenzado el pago de los sueldos y alquileres, correspondientes al mes de abril último, el que continuará hasta el 25 del corriente.

Toda cantidad no cobrada para esa fecha será devuelta a la Caja de Tesorería del Consejo General de Educación.

Caja Internacional Mutua de Pensiones

El P. E. de la Nación ha aprobado en los Estatutos presentados por la Caja Internacional Mutua de Pensiones, en la cual queda transformada, ésta institución con la nueva denominación de "Banco Internacional del Río de la Plata".

Estado de las líneas telegráficas.

El estado de las líneas del Telégrafo de la Nación, es el siguiente:

San Antonio de los Cobres adelante de Rosario de Lerma, Punta Mogotes, Faro 2do., Barranca San Blás, Chasmal, mal.

Demás bien.

En la Exposición de Rosario. — Asistencia del gobernador, sus ministros y altos funcionarios.

SANTA FE, mayo 17. — Parten para Rosario hoy a las 17 horas por tren especial el gobernador Aldao y [illegible] secretarios, señores Carbone, Ingaramo y Pita, el edecán Sr. Puig y el secretario privado Sr. Bartolo Aldao. Asistirán a la inauguración oficial de la primera exposición agrícola ganadera y de productos de granja de la provincia de Santa Fe.

Regresarán el martes próximo.

SOCIEDAD RURAL DE ROSARIO

El importante certamen de mañana

Promete ser todo un acontecimiento la primera exposición interprovincial de industria, vacas lecheras y productos de granja y primer salón del automóvil, que bajo los auspicios y por organización de la Sociedad Rural del Rosario se abrirá al público mañana.

Proporciones del acontecimiento. Concurrencia de las autoridades provinciales

ROSARIO, mayo 17. — La Sociedad Rural del Rosario está ultimando los preparativos para la inauguración de la exposición interprovincial de industrias, productos de granjas, concursos de vacas lecheras y primer salón de automóvil torneo, que como se sabe, ha despertado gran interés en todo el país.

Como sólo falta un día para la inauguración del torneo, la Sociedad Rural de Rosario ha reforzado todo el personal de obreros que trabaja en el local de la exposición en los arreglos de quiosco y ornamentación del local.

El Stadium de la Sociedad Rural ofrecerá un aspecto soberbio, tanto por el conjunto de todo cuánto se expone en el mismo, cuanto por la ornamentación.

Todos los pabellones están siendo adornados con excelente gusto. Para dar una idea de cómo se está adornando el local de la exposición, basta decir que su aspecto será soberbio, pues, se están cuidando hasta los más mínimos detalles.

Diariamente el presidente de la Sociedad Rural, Sr. Leopoldo Ruranga, y el secretario señor Federico Coverton, concurren a la exposición con el fin de controlar todos los trabajos.

—La ornamentación del Salón del Automóvil debe terminar hoy: no obstante lo cual, en conjunto ofrece ya un aspecto muy bonito.

Debe hacerse notar que es indudable que ésta será una de las secciones que más han de atraer la atención popular.

—La inauguración de la exposición interprovincial tendrá lugar, como ya se ha dicho, el domingo próximo a las 14.30 horas.

El acto lo presidirá el representante del Ministerio de Agricultura de la Nación, el gobernador de la provincia y las autoridades de la Sociedad Rural de Rosario.

—Hablará el secretario de la institución mencionada en nombre de la misma, señor Federico G. Coverton, y ha de hacerlo uno de los ministros del gobierno de la provincia.

—Otra de las secciones de la Exposición que ha de llamar la atención, serán los productos que exhibirá el F. C. C. A.

Este exhibe diversos productos cosechados en la chacra experimental de Tacanas en las colonias de los distritos del sur de la provincia de Santiago del Estero.

Muestra los cultivos fundamentales y numerosas fotografías en las cuales se pueden apreciar los aspectos de la colonización en la provincia citada. En cuadros gráficos se demuestra los rendimientos y observaciones culturales de los cultivos de trigo efectuados en Tacanas, durante los cinco meses.

Además se detalla por medio de grandes cuadros la importancia de las granjas santiagueñas.

Con manojos de plantas y espigas de trigos y de diversas variedades se demuestra el éxito obtenido en los cultivos que se han hecho en secano.

—Las ventas de los productos de granjas se han de efectuar en la siguiente forma:

Domingo 18 del corriente, a las 9 horas; animales para el consumo y aves.

Lunes 19 del corriente, a las 9 y 14 horas; aves continuando con bovinos, equinos y porcinos.

—Ayer llegó a esta ciudad Luis Angel Firpo, campeón sudamericano de box.

Luis Angel Firpo viene para asistir al Salón del Automóvil, en el cual expone los automóviles de que él es representante.

Permanecerá en Rosario durante varios días.

—En la reunión de la comisión directiva de la Sociedad Rural de Rosario, dejó constituído los jurados que han de actuar en la Exposición Interprovincial en la siguiente forma:

Bovinos y concursos de vacas lecheras: señor Juan Meyner secretarios: señores Antonio R. Bessi y Felipe J. Carrera.

Equinos: señor Joaquín Marull, secretario, señor Enrique F. Wohlen.

Porcino: señor Florencio F. Lozano: secretario señor Carlos Saumeza.

Aves: señor Carlos Acosta y V

HACE TIEMPO

resolvimos el problema de calentar eléctricamente agua EN FORMA ECONOMICA

AHORA

hemos resuelto también el problema de la adquisición económica del aparato.

Sírvase pedir informes en la Exposición Balcarce y Alsina, o en todas nuestras sucursales.

Compañía Hispano-Americana de Electricidad

secretarios señores Silvia Vaaro y Alejandro Pagano.

Industrias: señores Luis Belaechte, José S. Cardarelli, E. A. Rosenthal, Alejo Infante, Carlos Fraquelli, Juan A. Devoto, Eulogio Gache; secretario, señor Ernesto Benigno.

—Respondiendo a la petición a que le formulara el señor Leopoldo Uranga, presidente de la Sociedad Rural de Rosario, la Dirección General de Correos también participará en la Exposición.

Exhibirá todos los elementos adecuados para el transporte de los productos de las granjas hasta la casa del consumidor.

El local destinado a la Dirección General de Correos, es uno de los más grandes que se haya concedido ha expositor alguno, comprende unos cuatrocientos metros cuadrados más o menos.

Ese local ha sido dividido en varias secciones presentado en una de ellas un conjunto de los automóviles que se utilizan en los transporte de las encomiendas de granjas, según se ha informado esos vehículos son de marcas extranjeras, pero sus carrocerías han sidos construídas en los talleres de la Dirección General de Correos que tienen establecido en la Dársena de Buenos Aires. También existe un conjunto de vehículos de tracción a sangre, construído en los mismos talleres entre ellos se podrá apreciar la excelencia del trabajo por su solidez y seguridad.

En esta Exposición, el público conocerá los vehículos de cada tipo de los que se utilizan en los transportes de las encomiendas desde la chata playa de gran capacidad conductores hasta el carrito de mano que se emplea en las localidades de menos importancias para la conducción de las piezas postales ntre las estaciones ferroviarias y las oficinas. Llegará también un conjunto de errage y varios elementos se hará conocer también, las carretillas utilizadas dentros de las oficinas para el manejo de las encomiendas carretillas que tienen una capa de mimbre sobre rueda de goma que permite el transporte sin deterioro posible.

Hay además una gran cantidad de envases distintos y los sacos de telas que se utilizan en el correo en los servicios internos.

Figura otra enorme cantidad de elementos de los cuales nos hemos de ocupar con la atención debida oportunamente, es decir, cuando ellos hayan sido ya instalados debidamente en el stadium de la Sociedad Rural.

—El concurso de producción de leche comenzará hoy. Con tal motivo en el día de ayer hizo un ordeñe general a las vacas lecheras que concurren al torneo.

Los ordeñes del concurso realizan en esta forma:

Primer ordeñe, el viernes a las 7 horas; segundo ordeñe, a las 17 horas.

Tercer ordeñe, el sábado a las 7 horas; cuarto ordeñe, a las 17 horas.

El detalle de algunos de los premios designados a las diversas especies y categoría concurrentes a la Exposición, son los siguientes:

Porcinos para consumo. — 1er. premio. Diploma medalla de plata.

2.o premio: Diploma, medalla de cobre niquelado.

3.o premio: Diploma, medalla de cobre.

4.o premio: Mención.

Categoría en lotes de tres animales. — 1.o premio: Diploma, medalla de plata.

2o premio: Diploma y medalla de cobre niquel.

3.o premio: Diploma y medalla de cobre.

4.o premio: Mención.

Porcinos reproductores. — 1o premio. Diploma y medalla de plata.

2o. premio: Diploma y medalla de cobre.

4.o premio: Mención honorífica.

Dos premios a medallas de oro al mejor reproductor macho y hembra y dos medallas de plata doradas a los siguientes:

Equinos a galpón. — 1.o premio: Diploma y medalla de plata.

2o. premio medalla cobre niquelado.

3er. premio id id cobre.

4o. premio — mención.

Aves. — 1er. premio — diploma de medalla de plata.

2o. premio — id id id de cobre niquelado.

3er. premio: id id id cobre.

4o. premio — Mención.

Se adjudicarán premios campeones, consistentes en medallas de oro al mejor macho y hembra de cada clase y un premio "conjunto" consistente en 10 argentinos donados por la Granja Nonucho al expositor que presente mejor conjunto de aves.

Sección Apicultura — 1er. premio — 1er. premio: Diploma de medalla de plata.

2o. premio — id id cobre niquelado.

3er. premio — cobre.

4o. premio. — Mención.

Sección útiles de avicultura: 1er. premio. — Medalla de plata.

2o. premio: id id id cobre niquelado.

3er. premio: id id i dcobre.

4o. premio: Mención.

Bovinos productores. — 1er. premio. Diploma de medalla de plata.

2o. premio: id id id cobre niquelado.

3er. premio: id id id cobre.

4o. premio. — Mención.

Vacas y vaquillonas en grupos de cinco animales a corral: 1er. premio: Diploma de medalla de plata.

2o. premio — Id id id cobre niquelado.

3er. premio — Id id id cobre.

4o. premio: Mención.

Categorías tamberos. — Premio Cooperativa de lechería Zaballa S. A.

1er. premio — 100 $ m|l. al mejor lote de novillos de cualquier raza hasta dos dientes preparados para consumo local o frigorífico.

Con diplomas de la Sociedad Rural.

2o. Premio. — 50 $ m|l. y diplomas de la Sociedad Rural al segundo lote inscripto para este premio.

Concurso de vacas lecheras. — Premios ofrecidos para las diversas categorías del programa:

The River Plate Daire y Cía. Ltda. $ 250 m|n.

Th. River Plate Daire y Cía. Ltda. $ 250 m|n.

Pablo Uberti y Cía. $ 250.

Fábrica Tregalviano, $ 250.

La Vasco-Argentina $ 250.

Premio campeón medalla de oro a la mejor vaca concurrente al concurso por su producción característica lechera y tipo de raza.

Premio Reservado Campeón medalla de plata dorada y diploma para la segunda vaca concurrente al consumo.

Premio "Esnea" a la vaca de mayor producción de grasa butirometrica que se presente al concurso.

Concurso de vacas lecheras. — Clase A. la categoría de pedigree y sus mestizas nacidas en el país con o sin cría.

1o.	premio	$ 100	y diploma.
2o.	premio	„ 70	y diploma.
3o.	premio	„ 50	y diploma.
4o.	premio	„ 30	y diploma.

2a. Categoría. — Vaquillonas de primeras cría. do pedigrée y sus mestizas de dos a cuatro dientes. (los mismos premios).

Clase B. 1a. categoría: Vaca de pedigree nacidas en el país con o sin cría.

1o.	premio	$ 100	y diploma.
2o.	premio	„ 70	y diploma.
3o.	premio	„ 50	y diploma.
4o.	premio	„ 30	y diploma.

2a. Categoría. — Vaquillonas de primera cría de pedigree y sus mestizas nacidas en el país de dos a cuatro dientes (Los mismos premios). — Clase C. 1a. y 2a. categoría los mismos premios.

Premios Centro Productores de Leche. — Premio de 100, 75 y 50 pesos respectivamente a los ordeñadores al cuidado de las vacas en exposición.

Premio Ministerio de Agricultura. — A la mejor explotación granjera que concurran al certamen.

Máquinas y útiles para lechería 1er. premio. — Diplomas de medalla de plata, 2o. premio. — id id id id cobre niquelado, 3er. premio id id id cobre; 4o. premio. La mención honorífica.

Además: Diploma de medalla de oro al mejor conjunto de maquinarias.

Silos — Primer premio. Diploma de medalla de plata.

2o. premio — id id id premio niquelado.

3er. premio — cobre.

4o. premio — Mención.

Productos de lechería. (Los mismos premios) y artículos para la granjas de los mismos".

Una loable iniciativa que comienza a dar sus frutos

Por suscripción pública ha comenzado a construirse, el edificio para la escuela de Balnearia en la provincia de Córdoba

El plan del inspector nacional profesor Campero

LA EPOCA recogió con viva simpatía, suspiciándola decididamente la iniciativa del inspector nacional profesor Campero, que bregaba por la ayuda al niño pobre que en las alejadas regiones del país se ve privado de los beneficios saludables de la enseñanza. Supo poner de manifiesto su triste y angustiosa situación, despertando el interés de las clases acomodadas de las grandes ciudades, donde puede organizarse una obra de protección, fácil de culminar en la realización de ese ideal.

El señor Campero que ha alternado con los niños pobres y desheredados, que los ha encontrado en los rincones de los ranchos en la más crasa ignorancia, sin medios ni elementos para alcanzar el nivel más elemental de la cultura y de la instrucción, ha debido pensar seria y reflexivamente en el duro problema social que entraña este abandono. Su espíritu de buen educador, su corazón de "maestro" se ha conmovido, y de ese gran sentimiento ha nacido el propósito de redimir los buscándole el medio que los libre detales aislamientos del aula, en la edad en que debieran dar los primeros pasos en la enseñanza.

Ya su iniciativa, empeñosa y decidida, está en marcha. Se la lleva a cabo, recogiéndosele con la simpatía de las cosas buenas. En el pueblo de Balnearia, provincia de Córdoba, cerca de la laguna de Mar Chiquita ha encontrado eco auspicioso. Con la ayuda del vecindario levántase el primer edificio para la escuela pública, que será sencillo y modesto, pero que tendrá el significado de un monumento.

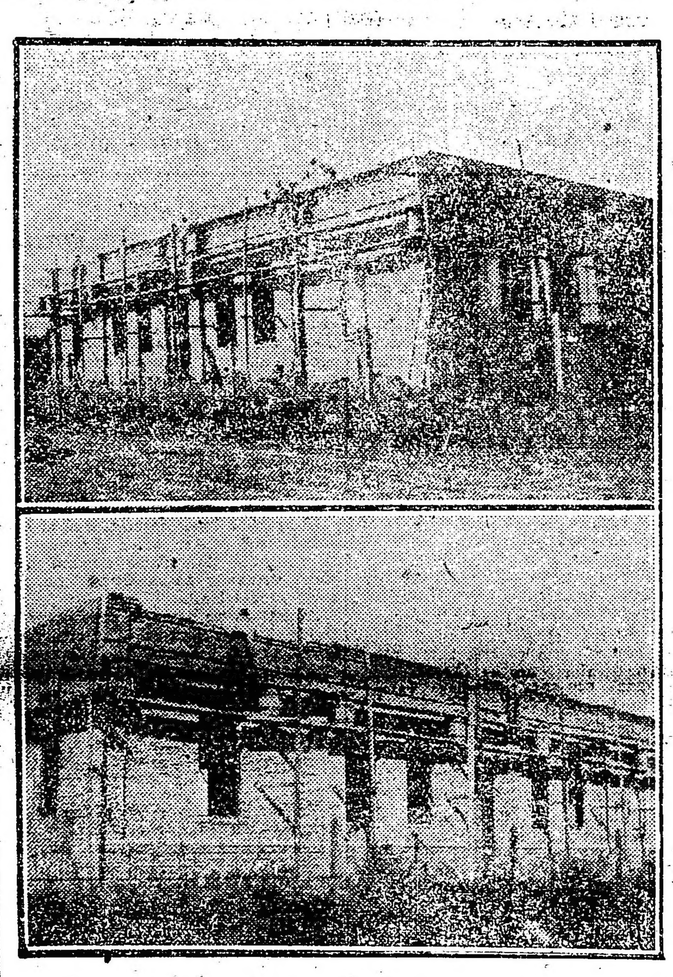

Dos vistas del estado actual de las obras en la construcción del edificio destinado a la escuela de Balnearia, provincia de Córdoba.

La comisión formada para llevar a cabo esa obra, la cumplido patrióticamente su cometido y hoy se ve levantar ya la casa escolar, donde oficiarán los niños a recibir su enseñanza. El señor José Dominico, secretario de dicha comisión que nos ha visitado, ha traído las fotografías que publicamos, atestiguando el estado en que se encuentra la edificación iniciada el 3 de marzo próximo pasado para seda, en dicho punto, de la escuela nacional No. 64. Está de más hacer notar que se ha seguido en un todo las instrucciones del inspector señor Campero, autor material de los planos que responden a un sistema moderno, consultando las modernas necesidades de estos establecimientos y adaptándolos al ambiente del lugar donde deben prestar sus servicios.

La construcción, que está para terminarse, comprende: dos hermosas aulas de 8 por 6, una sala para dirección de 4 por 5, otra igual para biblioteca y museo; el escenario a continuación del salón para actos escolares y galería en el interior del patio.

La obra se realiza con el concurso del vecindario, por medio de la comisión que designó y que la presido con verdadero acierto el señor Juan Frígola.

Es necesario advertir que en dicha localidad se organizó un cuadro artístico de aficionados, denominado "Pax" con el propósito de realizar veladas teatrales y el producto líquido de ellas se ha destinado totalmente para la construcción del edificio escolar. Este cuadro lo dirige el señor I. Rud y ya llevan entregado a la comisión más de dos mil pesos.

Debido a la falta de aulas han quedado más del 45 o|o de niños en edad escolar sin poder ser matriculados todavía.

Una adhesión espontánea—

Por el interés natural que encierra y a fin de que sirva como ejemplo y estímulo, publicamos a continuación una de las muchas cartas recibidas por el inspector profesor Campero, a propósito de su proyecto tan laudable.

Dice así:

Señor Andrés C Campero.

Estimado señor:

Leí en LA EPOCA su informe sobre la situación económica de los niños que frecuentan las escuelas en las regiones que Vd. ha visitado.

Quedé impresionado.

¡Y pensar que oquí — amén de la indiferencia de los adinerados — nosotros mismos del magisterio estamos banqueteando y regalando al que sube, al que baja, al que viene, al que va, al que se casa y qué se yo! ¡Cuánta verdad hay en ese proverbio italiano que dice: "La pancia piena non pensa a aquella vuota"!

A lo que parece, Vd. ha pedido que se organice una ayuda para aquellas pobres criaturas. Nada más justo. Yo quiero contribuir. Sólo, es necesario que usted, por medio de los diarios, haga conocer la forma con que la superioridad consentirá o concretará esa ayuda o suscripción que sea.

Saludos respetuosos. — Firmado: Clemente Groppi.

Estamos así en el primer paso de una obra que redundará grandes beneficios si ella es acogida con la simpatía y decisión que se merece.

Por lo pronto ha prometido ocuparse de la cuestión el Consejo Nacional de Mujeres de esta capital, que cumple un vasto plan de cultura y de mejoramiento social, moral y económico.

CRONICA SOCIAL

Se embarcó anoche para Montevideo, el ministro del Uruguay en Chile, doctor Enrique Martínez Thedy.

* * *

Realizóse anoche en la residencia particular del ministro de Dinamarca doctor Otto Wadstad, la comida que dicho diplomático ofrecía en honor del cónsul general de la Argentina en aquel país, señor Alejandro M. del Carril y señora que partirán para Dinamarca.

Con motivo del próximo viaje a Europa del señor Marcos Basaldúa un núcleo de amigos le ofrece esta noche una comida en la rotisserie "Mónaco".

Invitan los siguientes caballeros: Benjamín M. Romero, Julio Bafico, Carlos F. Varela, Santiago B. Cruz, Ricardo Risso Herrera, Luis Battilana, Armando Botto, Cándido Bugallo, Andrés C. Scotto, Juan Perea, Juan R. Protto y José M. Pichot.

Hoy se efectúa, dentro de la mayor intimidad, debido al luto de ambos contrayentes, la boda de la distinguida escultora señorita Luisa Isabel Isella con el conocido y prestigioso industrial señor Antime Motteau.

La ceremonia religiosa se efectuará en casa de la familia de la novia, siendo padrinos la señora Teresa S. de Isella, madre de la contrayente y el señor Enrique Tolomei.

En el casamiento civil actuarán como testigos el señor Juan F. Lebrún y el ingeniero Carlos Isella, por parte de la novia, y el señor Hector Tolomei por parte del novio.

En el Jockey Club sirvióse anoche la comida que los amigos del señor Nicolás Achával (hijo) le ofrecían, despidiéndolo de la vida de soltero.

La demostración fué ofrecida por el doctor Lucio Manuel Moreno Quintana, contestando el obsequiado.

Fueron comensales, los señores Joaquín S. de Anchorena, Ricardo A. García Fernández, Roberto Boussom, Alberto Taillade, Raúl Boussom, Emilio Vernet, Basualdo, Hernán Maschwitz, Carlos Achával, Federico Elortondo, Luis Jacobé, Tomás Pacheco, Bernardo Velar Irigoyen, Lucio Moreno Quintana, Carlos Doveras, Tomás J. de Anchorena, Ricardo E. Dónovan, Juan A. Madariaga Peña, Oscar P. Maschwitz, Domingo Méndez Terrero, Martín Jacobé (hijo), Lus Carabassa, Laureano Rafino, Luis Elortondo, Domingo de Achával, Miguel García Fernández, R. Herrera Vegas, C. A. Bosch, Jorge Torra, S. Rey Basadre, Federico Achával.

* * *

Alcanzó mucho brillo la demostración que realizó hoy en el Colegio de María Auxiliadora, la comisión directiva de la Asociación Cooperadora Salesianas, que preside la señora Delia Malbrán de Vedoya en honor de su presidenta honoraria, señora Ana B. de Lacroze, con motivo de su próximo viaje a Europa.

A las 9.30 se oficiará una misa, efectuándose luego un acto de despedida por parte de las señoras de la comisión y de las alumnas del colegio.

* * *

La boda de la señorita Sara Vivot con el señor Pedro Carmona será bendecida a fines del corriente mes.

* * *

La boda de la señorita Dolores Elortondo Anchorena con el señor Nicolás Achával (hijo) que será bendecida por monseñor Albenda el lunes próximo en la basílica de Ntra. Señora de la Merced, con misa de esponsales, dará margen a una ceremonia nupcial de lucidas proporciones.

Conducirá a la novia hasta el altar su hermano, el señor Francisco Elortondo, acompañando al novio la señora Angélica Achával de Noceti. Seguirá luego un cortejo formado así:

Dolores Anchorena de Elortondo con el doctor Nicolás de Achával, Mercedes Isabel Elortondo con el doctor Domingo de Achával, María Esther Achával de Vernet Basualdo con Emilio Vernet Basualdo, Adela Ayerza de Elortondo con Luis Elortondo

Emma Boassom de Achával con Mario Noceti, María Luisa Quirno de Alvear con Eugenio de Alvear, Clara de Anchorena Cobo con Miguel García Fernández, Zulema Noceti Achával con Esteban de Anchorena, Inés de Anchorena con Rafael García Fernández, Sara Josefina de Anchorena con Marcos Achával Riglos Mercedes Isabel de Anchorena con Nicolás de Achával Boussom.

En el enlace civil, que se efectuará hoy, serán testigos los señores Federico y Luis de Elortondo, por parte de la novia, y los señores Juan Francisco Tarragona y Domingo de Achával, por la del novio.

* * *

En la basílica de Ntra. Señora de la Merced se rezarán misas el lunes próximo a las 10.30 en memoria de la señorita Gertrudis Llavallol.

* * *

En memoria del señor Raúl J. Ojam. Gache se ofrecerá un funeral el próximo miércoles a las 11 en la iglesia de San Ignacio.

Se realizará mañana, como hemos venido anunciando, en el Savoy Hotel, el segundo te dansant de la serie que ha organizado la brigada 38 de señoritas de la Liga Patriótica Argentina a beneficio de sus obras, fiesta que a juzgar por el interés despertado alcanzará sin duda grandes proporciones.

La comisión, que con tanto acierto preside la señorita Julia Lebrero, ha recibido un numeroso pedido de invitaciones, habiéndose fijado el precio de la entrada con opción al te en 4 pesos y con la invitación podrán ser retiradas las entradas el día de la fiesta en el Savoy Hotel.

* * *

Será consagrado hoy en el templo de San Miguel Arcángel el enlace de la señorita Esther María Bruzone con el señor Ramón Donadeu, actuando como padrinos, la señora Rosa Ciocca de Donadeu y el señor Nicolás Bruzone.

* * *

Alcanzó mucho lucimiento la función extraordinaria que con fines de beneficencia realizóse anoche en el circo Sarrasani bajo los aspicios de la Asociación Cantinas Maternales.

El programa, muy interesante y novedoso, fué muy aplaudido por la numerosa concurrencia.

* * *

Las numerosas amistades de la señora Amalia Arrotea de Muñoz, pasaron ayer as aludarla con motivo de su próximo viaje a Europa, lo que dió margen a una agradable reunión social.

* * *

Esta noche será bendecido el enlace de la señorita Antonia Palazón, con el ingeniero José R. Neira, actuando como padrinos de la ceremonia religiosa, la señora Graciana D. de Neira y el señor José Palazón.

En el casamiento civil serán testigos por parte de la novia, el señor Juan Palazón y por la del novio el ingeniero Benito J. Carrasco.

* * *

Se encuentra enferma de cuidado, la señora Amalia Piñeiro de Villamayor.

* * *

La unión matrimonial de la señorita Carmen Esther Serras con el señor César Prieto será bendecida el 24 del corriente.

* * *

Se ha formalizado el compromiso matrimonial de la señorita Sofía Vable con el señor Arturo Grunwald.

* * *

En casa de la novia será consagrada la unión matrimonial de la señorita Laura Hernández con el señor Carlos Behr, actuando de padrinos la señora Desideria L. de Hernández y el señor Oscar Behr.

Del acto civil, efectuado ya, fueron testigos los señores Eclisario y Manuel Hernández, por parte de la novia, y los señores Ernesto y Ricardo Berh, por parte del novio.

* * *

Será consagrado hoy el enlace de la señorita Elvira Roldán Haurié con el señor Arturo Vidt, actuando de padrinos la señora Adela G. de Morales y el señor Antonio Morales.

* * *

El capitán Victor A. Lucero Reyna ha solicitado la mano de la señorita Berta Angela Pane para señor Reynaldo Domingo Bibolini.

* * *

El 2 del mes entrante se realizará en el comedor del Jockey Club la comida que un núcleo de amigos ofrece al señor Salvador González Guerrico con motivo de su enlace.

* * *

El 22 del corriente será consagrado en casa de la novia el enlace de la señorita Silvia Argerich con el señor Alberto Méndez.

* * *

Motivará una agradable reunión social el segundo te danzante de la serie organizada por la Asociación Nuestra Señora de Luján de la parroquia de Flores a beneficio de sus obras, y que se realizará el 8 del mes próximo en los salones del Savoy Hotel.

Las invitaciones pueden solicitarse en la calle Membrillar 167- U. T. 1024 Flores.

CHINATO GARDA
es el mejor

Motivará una interesante nota social el enlace de la señorita Angélica Pons Peña con el ingeniero José Angel Allaria que será consagrado pasado mañana a las 21 en el templo de San Miguel Arcángel.

Apadrinarán la boda la señora Clara Amézaga de Allaría y el señor Narciso Pons.

Formarán el cortejo nupcial, las siguientes parejas:

La novia con su señor padre, y padrino, Narciso Pons; el novio, con su señora madre y madrina, Clara Amézaga de Allaría; Luisa Peña de Pons con el general Angel P. Allaría; Clara Allaria de Munilla Lacasa con Raúl Munilla Lacasa; Luisa Pons

Peña con Oscar Allaria Amézaga; Laura Pardo con Eduardo Pons Peña; Mercedes Allaria Amézaga con Carlos Pons Peña; Delia J. Poggio con Benigno Pons Peña; María Teresa Pons Peña con Carlos Allaria Amézaga, María Ester Allaria Amézaga con Jorge Pons Peña; Graziela Vila con Carlos Alberto Burzaco y Susana Pons con Juan José Poggio

Actuarán como testigos en el matrimonio civil, por parte de la novia, los señores doctor Benigno J. Peña y señor Eduardo Pons Peña, y por el novio el general Angel P. Allaria y señor Oscar Allaria Amézaga.

* * *

En la capilla del Hospital de Niños se rezó esta mañana una misa en memoria de la señora Elisa López de Aranda, mandada oficiar por la Sociedad de Beneficencia.

* * *

En casa de la novia será bendecida hoy la boda de la señorita Enriqueta Ibáñez con el señor E. Chozas, siendo padrinos la señora Enriqueta E. de Chozas y el señor Aquilino Ibáñez.

* * *

En el restaurante Conte se realizará esta noche la comida que un núcleo de amigos del doctor Alberto Fernández Saralegui le ofrece con motivo de su próxima partida para Europa.

* * *

Esta noche tendrá lugar en el salón comedor del Jockey Club la comida que un núcleo de amigos ofrece al señor Carlos Zemborain Saguier despidiéndolo de la vida de soltero.

* * *

Dará lugar a una interesante reunión social, la consagración del enlace de la señorita Elsa H. Costa con el señor Rafael S. Codino, que se efectuará esta noche en la iglesia Santa Cruz.

Bendecirá la unión el R. P. Bernardo Gherarthi y serán padrinos de la ceremonia, la señora Ana P. de Codino, madre del novio y el señor Vicente A. Costa, hermana de la novia.

* * *

La señora Juliana Udaquiola de Sommer se ausentará para Europa el 7 del próximo mes de junio, acompañada de sus hijos Valdemar y Julián.

* * *

Se ha formalizado el compromiso matrimonial de la señorita Marcelina Vaquené con el señor Modesto López Velarde.

* * *

Se ha concertado el enlace de la señorita Delia Susana Ichago con el señor Joaquín Barthe.

* * *

El comandante Abel Lacasse será obsequiado esta noche con una comida en los salones del Círculo Social Palermo con motivo de su próximo viaje a Europa.

* * *

Muy concurridas se vieron las misas oficiadas en la basílica de San José de Flores por el alma del señor Juan Nepomuceno Márquez en ocasión de cumplirse el aniversario de su nacimiento.

* * *

La señora Elena Rivero de Coelho recibirá esta tarde el saludo de sus amistades con motivo de su próxima partida para Europa.

* * *

Los siguientes números resultaron premiados en el sorteo de la rifa organizada a beneficio de la iglesia del Perpetuo Socorro en Rosario de Santa Fe: 5542, 9730, 1739, 11671, 6492, 10042, 1147, 8190, 10407, 4639, 8337, 4348, 5602, 8727, 0008.

* * *

Dará margen a una interesante audición musical el Concierto Patriótico que a cargo de las alumnas de la Academia Mozart dirigida con tanto acierto por la señora Violeta V. de Miele, se realizará el 18 del corriente a las 15 en el Prince George's Hall.

* * *

El R. P. Ignacio Paso Viola, consagrará hoy, a las 21, en el domicilio de la novia, la unión matrimonial de la señorita María Angélica Eloísa Balza con el señor Armando Amadeo Durante.

Actuarán como padrinos el señor Eduardo Balza, padre de la novia, y la señora Ana Durante de Mistello, hermana del contrayente.

* * *

El R. P. Pablo Lancello consagrará hoy en casa de la novia la boda de la señorita María Esther Verazzi con el señor Luis S. Carniglia, actuando de padrinos la señora Catalina S. de Carniglia y el señor Félix Verazzi.

En el acto civil serán testigos los señores Raúl y Enrique Verazzi, por parte de la novia, y los señores Luis Orezzi e Hipólito Chiaria por la del novio.

La nueva pareja se ausentará para el Paraguay.

* * *

Un núcleo de amigos del escribano señor Rodolfo Fraiz Castilla, lo obsequiará con una comida que se servirá en el restaurant Conte, esta noche, despidiéndolo de la vida de soltero.

Subscriben las invitaciones, los señores doctor Luis Veneroni, José A. Negri, doctor Luis E. Cordeiro Echenique, Enrique A. Labayén, Humberto Yorio, Abel Díaz, Vicente Pomponio, Enrique Manso Rivera y Emiliano Alcorta.

El 20 del corriente se efectuará en el salón Augusteo, la comida que ofrecen los amigos y socios de varias instituciones deportivas en honor del doctor Vicente del Río, celebrando la terminación de sus estudios universitarios.

* * *

De La Plata:

Monseñor Basore consagró ayer en el templo de San Ponciano, a las 18 y 30, el enlace de la señorita Emilia Portela Goyena con el señor Guillermo González Ramella.

Fueron padrinos la señora Elvira Goyena de Portela, madre de la novia y el señor Arturo T. González, padre del novio.

El siguiente cortejo acompañó a los novios.

Sara R. de González con Arturo González, María Elena Lozano con Arturo González (hijo), Livia Ratti con Julián Portela, María Fanotina Lupo Ramella con el doctor Osvaldo Della Croce, Paulina Molina Portela con Alberto Avancens Mansilla, Esther Amoretti con Julio César Elordi, Sara Avancens Mansilla con Jorge I Molina Portela, Teodelina Ramella con César Portos Aranzabal, María Angélica Elordi con el doctor Horacio de la Llave, María de las Mercedes Báldrich con Eduardo Elordi, Guillermina Isla con Saúl I. Portela, Celia Avancens Mansilla con el doctor Enrique Cordeiro Echenique Julia Angélica Dillón con Fernando Lugones.

Actuaron como testigos en el acto civil por la novia, los doctores Carlos Molina, Carlos Ponce y Julián Portela, y por el novio, los señores José P. González, Tomás Ramella y Juan José Elordi.

COMPAÑIAS DE NAVEGACION
HAMBURGO-SUD AMERICANA HAMBURG-AMERIKA LINIE
A. M. DELFINO y Cía. — RECONQUISTA 335
S. A. MARITIMA Y COMERCIAL

PROXIMAS SALIDAS DE BUENOS AIRES

VAPOR	SALIDA	ESCALAS
CAP POLONIO	22 Mayo	LISBOA-VIGO-BILBAO
WURTTEMBERG	29 Mayo	VIGO-CORUÑA-HAMBURGO
VILLAGARCIA	3 Junio	VIGO-CORUÑA-HAMBURGO
RUGIA	7 Junio	VIGO-CORUÑA-HAMBURGO
ESPAÑA	12 Junio	VIGO-CORUÑA-HAMBURGO
ANTONIO DELFINO	17 Junio	LISBOA-VIGO-BILBAO
BADEN	3 Julio	VIGO-CORUÑA-HAMBURGO

EL CAP POLONIO Y EL ANTONIO DELFINO, además de las escalas arriba indicadas, tocarán en Santos, Río de Janeiro, Boulogne y Hamburgo

En todos los vapores, 3.ª clase especial

TOS
CURACIÓN PRONTA Y SEGURA
CON LAS
PASTILLAS del Dr. ANDREU
De venta en todas las Farmacias

BANQUETE AL JEFE POLITICO DE SAN LORENZO

ROSARIO, mayo 17. — El banquete con que el comercio de San Lorenzo obsequiará al jefe político del departamento, don Agustín Betinotti, como acto de reconocimiento a los importantes servicios prestados durante los cuatro años que ejerce el cargo, se ha postergado para el día primero de junio próximo, en razón de la visita que el próximo domingo hará a esta ciudad el gobernador de la provincia, don Ricardo Aldao, por cuanto se desea que el citado mandatario haga acto de presencia en la demostración.

Teatros y Cinematógrafos

"Amar" de Geraldy, se estrenó con aplauso en el Odeón

Un bello triunfo artístico obtuvo anoche la compañía Quiroga al estrenar la pieza en 3 actos "Amar", de Paul Geraldy, en versión española de D. Joaquín de Vedia.

El solo hecho de ser llevada a escena en un teatro nacional una producción del corte de la que nos ocupa, ya significa, para quien la realiza, un esfuerzo plausible.

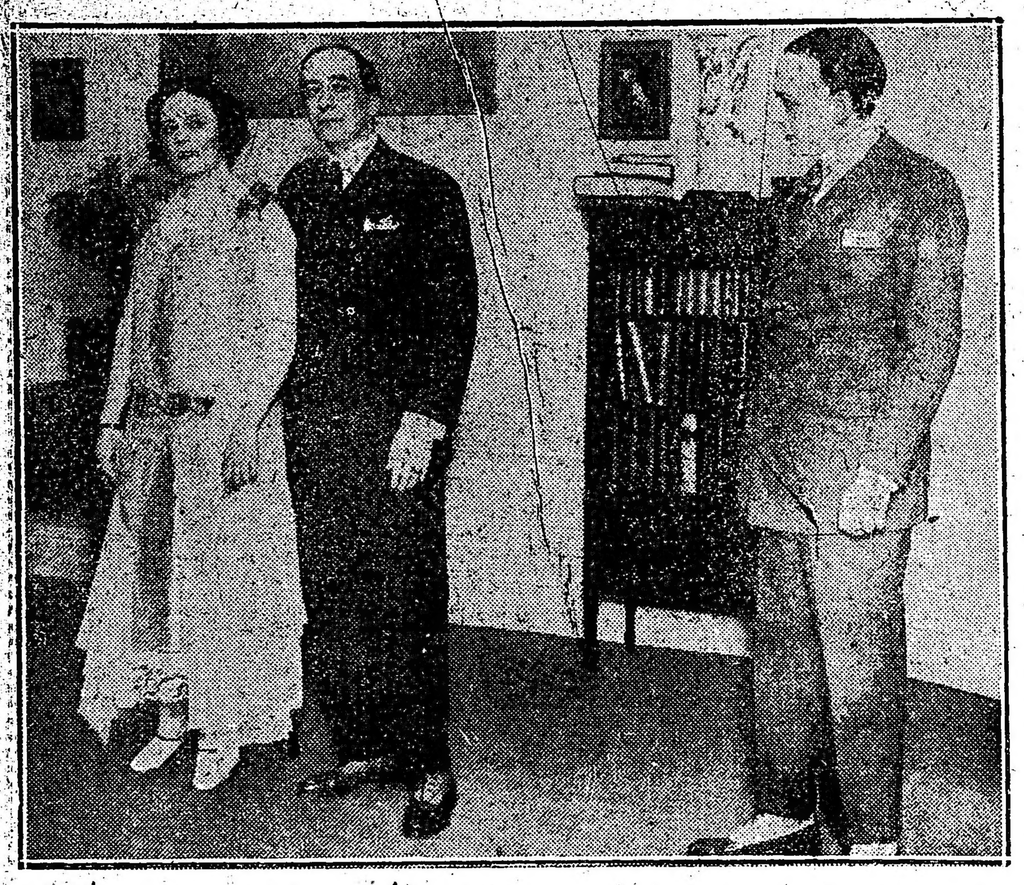

Camila Quiroga, Enrique Arellano y Eliseo Gutiérrez, los tres intérpretes de "Amar", de Geraldy, que se aplaudió con calor.

En estos tiempos en que las masas de espectadores se entusiasman con lo truculento y vulgar. En los actuales momentos del teatro nuestro, en que lo bueno que se produce en él halla cabida dificultosa en un cartel, en el mismo que se perpetuan probablemente, trabajos carentes de todo mérito intrínseco, es grato poder constatar que también hay públicos— y no escaso — que goza y se deleita con una obra dramática, en la que hay un diálogo brillante — ya profundice o sutilice el autor en él — y en la que sus mejores instantes no están representados, la mayoría de las veces, más que por una prosa hermosa que traduce un estado pasional. Por eso, "Amar" es una producción para oída o leída. No hay en su desarrollo ninguna brusquedad, ninguna actitud de violencia física, de esas que en los finales de actos de ciertas obras, suelen poner a prueba la resistencia de las mesas o la de los puños del protagonista... No. En "Amar" todo es suave, amable, decoroso. Y es que los

[illegible]

Sin embargo, qué de matices en esa, al parecer monótona sentimental, en que se desarrollan los tres actos con sus tres únicos personajes. Tal vez por la superabundancia de bellas reflexiones y réplicas que sobre el amor se oyen en los siempre ágiles diálogos pudiera creerse que esos personajes de "Amar" se habrían preparado sus partes respectivas para decirlas luego cuando la situación de cada uno las iba haciendo necesarias, pero tampoco hay tal; pues a poco que se repare en la categoría social e intelectual de los tres seres que dan vida a la obra, se llegará a aceptar como muy lógica esa inusitada batalla verbal en que, especialmente, durante los dos primeros actos, se desarrolla "Amar" Hemos dicho ya que son tres solamente los personajes que "hacen" la obra nombrada. Son ellos: Elena, Enrique, su esposa y Challange, cortejante de aquélla. Challange y Enrique son amigos.

Todo lo que llamaríamos el nervio de la acción de "Amar", consiste en la conquista que de Elena, mujer bella y joven aún — tiene 30 años, — hace Challange. Más, cuando ya el rompimiento de la mujer con su esposo se ha verificado, y está lista para irse en brazos de la nueva felicidad los recuerdos y las placideces hogareñas, el purísimo lazo espiritual que ha formado entre los esposos, la memoria del hijito — el único — muerto hace algunos años, todo eso envuelve a la mujer ya puesta en trance inminente de dar el paso definitivo, y la detienen, la hacen volver la vista hacia el hombre que le ha dado diez [illegible] que le hacen apartar para siempre de ese otro hombre que estuvo a punto de perderla con solo la promesa de que sabría ofrecerla otras muchas felicidades más valiosas tal vez que las que ella había conocido, pero que pertenecían al futuro siempre incierto.

Pudiera quererse notar un despunte de cálculo demasiado positivista esa Elena, hacia el momento final de la obra, pero aquello no es más que un fugaz chispazo que pasa enseguida, para volver a quedar establecida la lucha eminentemente pasional en el el alma de la tierna mujer. Triunfa el buen sentido al fin. Pero felizmente para todos, esta vez, el buen sentido no se traduce en aquel socorrido deseo de los autores de hacer que quien salga triunfante al final tenga que ser necesariamente "el bien". Pues si con "Amar" se resuelven también así la fueret acción jugada en los tres actos es porque esa era la más lógica, la más humana y la más bella también.

En conjunto, un hermoso trabajo dramático que se oye con sumo placer e interesa vivamente.

Debe decirse ahora que, tanto Camila Quiroga — (Elena) — como Arellano — (Enrique) — conquistaron los aplausos abundantes que les brindó el público, con toda justicia. La prueba esa sería, en verdad, y al haber salido bien de ella, lograron sendos triunfos personales, que si no aumentan el nombre de que ya gozan en nuestra escena, lo consolidan perfectamente.

De Gutiérrez — Challange — diremos con franqueza que sólo nos convenció en algunos momentos. Gesticula con exceso en momentos que no son oportunos. Además, subraya hasta el punto [illegible] frases y actitudes como pidiéndole a aquél su inmediato parecer sobre lo que acaba de decir. Creemos que podría fácilmente mejorar su labor de anoche.

También hubo aplausos para el traductor, por el escrupuloso trabajo que su versión dada anoche.

"Garabito" estrenóse en el Buenos Aires

Las huestes que acaudillan Muiño-Alippi, dieron a conocer en la segunda de la noche una pieza en tres cuadros, original de Pablo Suero y Pascual Contursi titulada "Garabito".

Ante todo hay que hacer resaltar que es una pieza honesta, sin mayores pretensiones y en la que sus autores, haciendo uso de un asunto muy conocido, el eterno asunto que ha dado nacimiento a las mil y una conquistas que en este mundo han sido; y que trae el recuerdo de pálidas modistillas, radiantes melenitas de oro, de niños que usan gomina y de mil otros personajes que en un tiempo fueron explotados con muy buen resultado para la taquilla y con desastrosas consecuencias para la cultura teatral.

Pero, es claro, la pieza de Suero y Contursi, no es tan mala que merezca el desdén, ni eso, ni mucho menos; al contrario de otras piezas, cuyo asunto vale y cuya realización es mala en ésta la realización es superior al asunto.

Además "Garabito" no es el eje de la obra como para dar su nombre a la pieza, es más que todo un personaje episódico, que no pesa, sin él la comedia o lo que sea puede desarrollarse sin sufrir mayores dificultades y se nos ocurre también, que ese señor Garabito, que al final de cuentas no deja de ser un "atorrante", no puede saber el francés, hasta el punto de usar expresiones francesas, podrá saber lo corriente y nada más...

¿De qué trata "Garabito"? Dijimos de algo muy vulgar, en efecto. Una muchacha a huído de su hogar con un hombre bueno, que es su sostén pero la madre que ha dejado en una mísera habitación de conventillo, no ha podido soportar la ausencia de la hija y junto con dos de sus inquilinos Garabito y Alberto, urden una treta. Van los citados en embajada especial a la casa de la muchacha para decirle fuera visitar a su madre que se hallaba enferma, la hija vuelve, se entera del complot, y resuelve quedarse en la casa donde antaño viviera; Alberto y la chica se enamoriscan fácilmente, vuelve el viejo que la mantenía, ella lo rechaza y... aquí no ha paso náa...

Los chistes que producen efecto al público son de buena ley y no se resienten en su moralidad, además, en ciertos momentos hay cierta intensidad dramática que no deja de agradar al público. Pero pese a todo, "Garabito" no deja de ser una pieza bastante floja.

Tiene su intencioncilla moral si se quiere, pues el procedimiento "mirlonguero" que se usa aquí es a la inversa o sea va del lujo a la pobreza y no de ésta a aquélla, y por esto decimos que tiene su intención moral.

Todos los cuadros fueron muy bien recibidos por el público, quien supo discernir lo que era bueno de lo que no lo era, de todos aquellos el que más gustó fué el primero.

La interpretación fué buena en sus lineamientos generales, mereciendo colocarse en primer plano a Muiño que tuvo a su cargo lieu papel a la medida, y del que logró sacar gran partido, correspondiéndole a él buena parte de los aplausos Alippi en un papel sentimental gustó también, a pesar de algunos juicios, la Poli compuso discretamente su personaje de Milonguita arrepentida. La Cornaro bien, ídem Podestá, Garza, Giménez, Bozán y Otegui.

El público pidió la presencia de los autores en el palco escénico, saliendo a agradecer el señor Suero.

Se aplaudió una pieza comica en el Maipo

Ayer por la tarde, la compañía Desalesi Morganti, estrenó con muy favorable aceptación, por parte del público, una pieza cómica en 3 cuadros que lleva por título "Los caballeros del caño", siendo sus autores, Alberto J. Ballestero y Oscar Beltrán.

Son tres cuadros disparatados, en los que los momentos de "pochade" se confunden con los de vodevil y sainete, *formando*, sin embargo, un todo suficientemente cómico como para merecer la definición que le dieron los autores.

Sucede que, corridos por una furiosa tempestad, dos "atorrantes" de esos que moran en los caños de desagüe se introducen en una casa — un negocio de zapatería — en la que se está velando un muerto. Desde este momento, nos hallamos ante el desarrollo de un vodevil bastante bien llevado, aunque con ciertos convencionalismos demasiado notables en los recursos que se han usado para construirlo.

Los dos "frescos" se aprovechan de una coyuntura que se les viene a las manos, y quedan desde ese instante como herederos del zapatero fallecido. Derivadas de esta situación de inseguridad en que se colocan los avisados "atorrantes" — que han llegado a ponerse al frente de la zapatería — se producen diversas escenas graciosas que logran mantener al público en constante hilaridad.

Al final, las cosas se aclaran — muy convencionalmente también — y cae el telón ante las demostraciones aprobatorias de los espectadores, que aplauden a los intérpretes y llaman a escena a los autorts.

Conocido el objeto exclusivo de estas piezas llamadas "de risa", han cumplido su misión desde el momento en que llegan a justificar ese calificativo. Y "Los caballeros del caño", ya lo dijimos, lo justificó en todo momento.

Tienen ocasión de lucirse en esta pieza, Pierina Dealessi, Morganti, Morales y Rosingana. Y se lucieron.

Morganti y principales intérpretes de "Los Caballeros del Caño", estre nada con aceptación en el Maipo

Una pieza de Saldías

"La porota", se titula una pieza en dos cuadros que su autor, que lo es José A. Saldías, ha entregado a la compañía Carcavallo, para su estreno.

La nueva producción del autor de "Los angelitos", que se clasifica como "pieza porteña", será el próximo estreno en el concurrido Nacional.

Un concierto de violín

Emilio A. Napolitano, jóven y hábil violinista argentino, a quien hemos tenido ocasión de escuchar en una brillante audición privada, se presentará en público el lunes próximo en el salón "La Argentina" ofreciendo un concierto de violín, para el que se ha preparado este programa:

1o. Sonata en sol menor, Tartini; El trino del diablo, Larghetto affettuoso, Allegro, Grave, Allegro assai; 2o. Sinfonía española, Lalo, Allegro non troppo, Scherzando, Allegro molto, Andante, Rondo- Allegro; 3o. a) Romanza en fa, Beethoven; b) Moto perpetuo, Ries; 4o. Le Streghe, Paganini, Danza de la brujas.

Acompañará al piano el maestro S. Proget

"Embrujamiento" por Borrás

Ese drama trágico de López Pinillos, última producción del malogrado escritor y con la que Borrás obtiene uno de sus señalados triunfos personales, será dado a conocer en el Avenida por el nombrado intérprete.

Este estreno se realizará dentro de breve tiempo.

Beneficio de Sainati

El próximo lunes se efectuará el beneficio del primer actor director de la compañía del mismo nombre que viene actuando en la Opera con general aceptación.

Sainati es un actor de muchos prestigios ya adquiridos en anteriores temporadas entre nosotros, de modo que su "serata d'onore" ha de servir para poner en evidencia el arraigo del beneficiado entre los amantes del grand guignol.

Bono - D'Amato

En el programa que anuncia para hoy este elenco que ocupa el teatro "Florencio Sánchez", figuran las piezas "Flor de Lys", de J. F. Escobar y "El seminarista", de J. Taverza y T. Contestabile.

Para el martes próximo se anuncia una función extraordinaria en honor y beneficio de Juan Bono y Nicolás D'Amato y como despedida de la compañía.

Se pondrá en escena "En un burro tres baturros".

Circenses

El Circo Sarrasani ofrecerá el sábado próximo cuatro funciones, comenzando, las de la tarde, a las 16 y las nocturnas a las 21 en punto.

El programa preparado para las mismas contiene dieciocho atracciones distintas, a cuál más importante, comenzando por el número de los diez leones africanos, que presenta la domadora Tilli Bebe. Los elefantes de Sarrasani harán su aparición, como hasta ahora, en la segunda parte y un nuevo número, que consiste en la pareja de bailarines españoles Maria-Ortega, que debutó anoche, fué bien recibido por el público.

El domingo se cumplirá la sexta semana de actuación de Sarrasani en esta capital, y el lunes próximo comenzará la séptima, incorporándose entonces nuevos y valiosos elementes artísticos de la cuerda festiva.

Hubo un estreno en el Nacional

Principales intérpretes de "Instituto Pompadour" estrenada ayer en el Nacional

Con una sala ocupada en su totalidad, la compañía Carcavallo dió a conocer en la segunda sección de anoche la pieza en 3 cuadros "Instituto Pompadour", original de Carlos Ossorio.

El mayor atractivo de la función consistía en la reaparición de la actriz cómica Olinda Bozán, a quien tanto estima nuestro público. Y por cierto que el que se le dispensó a la graciosa artista, fué un recibimiento cordialísimo, y del que participaron todos los que habían concurrido a esta función de que hacemos crónica.

En cuanto a la pieza estrenada, cuyo título ya hemos indicado, debe decirse que si bien no representa ningún valor para el teatro nacional de un acto, cumple buenamente con la misión a que son destinados esta clase de trabajos teatrales.

Se trata de las peripecias que se originan en cierta academia de baile que primero es dirigida por una francesa, Mme. Pompadour, y que luego pasa a manos de un criollo que la explota en provecho propio hasta el momento de la bancarrota final.

Los diversos momentos hilarantes que la pieza presenta fueron ruidosamente festejados por el público. Se lamentó que la señora Bozán no pudiera cantar el tango "El metejón", original de A. de Bossi. Una repentina, pero intensa afonía, le impidió hacerlo. Fué cantado por la señora Borda y se aplaudió.

A continuación Olinda bailó con mucha gracia "El jarabe", danza típica mejicana, debiendo repetirla.

Fué acompañada eficazmente por Bustos. Este actor, Otai, y Cantello, conquistaron el aplauso del público en la interpretación del "Instituto Pompadour".

Después de la representación, la dirección de la compañía resolvió suspender las representaciones de la pieza de Ossorio debido a la afonía que aqueja a la señora Bozán.

Se representará hoy sábado en vermouth, "Todo el año es carnaval", y por la noche, "El botonazo" "La estancia nueva" y "Todo el año es carnaval".

Hoy estrenan en el Sarmiento

De escasa vitalidad ha resultado "El japonesito", la pieza exótica estrenada hace breves días por Ratti en el Sarmiento. Para reemplazarla en las dos secciones que ha dejado libres, la empresa de ese teatro ofrece hoy en sección vermouth y tercera, de la noche, el estreno de "El primo de mi mujer", "pochade" en dos actos que firman Eleodoro Peralta y Benjamín Riccio.

Irá esta novedad con el reparto que sigue:

Ricardo, César Ratti; Amanda, Celia Cordero; Misia Clara, Benita Puértolas; Georgette, Mary Rose; La dactilógrafa, Leonor Alvarez; Don Homobono, Pepe Ratti; Fidel, Dalmiro Casals; Santiago, César Mariño; Enrique, Luis Vignori.

Ulises Favaro

Continúa siendo gravísimo el estado del conocido autor uruguayo, habiéndose acentuado el peligro de muerte.

Hubo un estreno en el Apolo

Dios puso sobre estos mundos a un desventurado italiano llamado Chichilo, célebre por los incidentes ocurridos en su casamiento y a un señor Folco, encargado de teatralizar los mentados incidentes. Bueno, el asunto no revistiría mayor importancia si se hubiera detenido ahí; pero hete aquí que aparecen dos señores — un señor y una señora — con el evangélico afán de llevar al escenario las desventuras matrimoniales del señor Chichilo.

Y ¿cuál puede ser la mayor de las desventuras matrimoniales? Pues, no hay que pensar mucho; la infidelidad de la mujer y — ya es tiempo de decirlo — este asunto tan trillado es el eje alrededor del cual giran una serie de escenas jocosas para cierta parte del público, en la que se usan procedimientos no muy recomendables para provocar la hilaridad del respetable.

A todo esto no hemos mencionado ni el nombre de la pieza, ni el de los autores, y también es tiempo de decirlos, para que el respetable los conozca: el título es "El divorcio de Chichilo" y los autores son M. J. Bellini y la señora Monti, ambos periodistas, acérrimos defensores del buen teatro, de la cultura en el arte teatral, de la corrección en los intérpretes y de otras mil cosillas que se dicen cuando se comentan obras ajenas, pero que se callan u ocultan cuando se trata de los propios.

Entremos de una vez en el análisis de la obr porque si no sería cuestión de divagar sobre cosas positivas. Dijimos "entrar en el análisis", verdad que es un poco difícil la cosa, no por las dificultades del análisis en sí, sino porque no hay qué analizar, pero allá nosotros.

En primer término: el personaje central pertenece al señor Folco, de modo que ello implica un mínimo esfuerzo por parte de los autores de esta continuación.

En segundo: Censurables son los procedimientos usados para provocar la hilaridad del público; los mismos procedimientos que se vituperan hace tiempo desde las columnas de la prensa; y quiere la casualidad — o la fatalidad, — que dos de éstos jueces de lo ajeno echen mano de lo que ellos mismos acremente criticaron.

En tercer: Es una pieza cuya moralidad puede ponerse en tela de juicio; hay chistes que no son para familias ni mucho menos, son dignos de ser dichos en las tabernas, en los lugares donde la educación abulta menos que el polvo de los botines.

Ahora, en honor a la justicia, es necesario hablar de ciertos chispazos de sol que irradian a medida que se desarrolla la pieza. Ciertas salidas son muy buenas y sobre todo decentes; también está más o menos pintado ese tipo de vago, que hace Bastardi.

Cuanto a técnica teatral, a lo que no peca por su ausencia, se notan en los autores de esta pieza asaz mediocre, faltes disposiciones para cultivar la literatura teatral.

Y ahora para terminar con la obra, digamos que se imponen algunos cortes, especialmente en aquellos parlamentos donde se transponen los umbrales con un simple: ¿si usted permite, señora?

Y, digamos también que la de Bellini y Monte no es una obra estimable, máxime si se tiene en cuenta que los citados son cronistas o críticos.

¿Es una obra de cartel Vaya si lo es; las cosas malas siempre duran mucho, parece que sacan una vitalidad divina, del fondo de los infiernos.

En la interpretación merece señalarse ante todo, la labor meritoria de Leopoldo Simari, que reeditó el buen éxito que le mereció la creación de Chichilo, buena parte de los aplausos correspondiole, también merece citarse Tomás Simari, que hizo un italiano viejo muy aplaudido; Bastardi, en su papel de Jazo, bien, y Ferrari, ídem.

La Carmelita de la Pocoví, gustó mucho y esto no es poco decir. Ferier, Morotti y Ramírez, bien.

Para terminar definitivamente: El señor Bellini, que salió a escena, dijo que las tres cuartas partes de todos los valores pertenecían a la interpretación; no se equivoco, más de las tres cuartas partes correspondieron a aquélla...

Una escena de "El divorcio de Chichilo" que anoche estrenó Simari

Interesante escena de la película "Don de el Nahual Huapí es rey", que hará estrenar dentro de poco la Cinematografía Argentina "Federico Valle".

Cinematografía

Un incendio en pleno Flores

Cuando, dentro de poco tiempo, Tyca nos de a conocer su primera producción "Criollo Viejo" entre las escenas que han de llamar la atención del público figurarán sin duda las que se desarrollan durante un pavoroso incendio que destruye por completo una preciosa quinta. Los que conozcan las sierras de Córdoba y hayan visitado la estancia del doctor Varela, reconocerán el hermoso edificio, pasto de las llamas. Como comprenderán hasta los más ingenuos, el afán de que las escenas resulten realistas no podía llevar el autor y dirección de la obra, Rafael Parodi, hasta pretender incendiar realmente la hermosa propiedad. ¡Cómo lograr entonces que el público viera el edificio presa de las llamas hasta desmoronarse por completo? La técnica cinematográfica tiene sus recursos y de ellos se valió el señor Parodi para conseguir el efecto deseado.

El caso es que ayer, en plena calle Rivadavia quemó una estancia... situada en Córdoba. Bien es cierto que las escenas debieran impresionarse a las dos de la madrugada, para evitar una alarma del vecindario, que podía tener como consecuencia la intempestiva intervención de los bomberos.

Se está dando con éxito "Tigre blanco"

Continúa exhibiéndose con éxito en los principales salones centrales esta excelente producción interpretada por Priscilla Dean y que la Universal nos dió a conocer recientemente.

"Tigre blanco" es un film dramático cuya acción pasa entre malhechores. Su acción violenta a veces, matizada por escenas cómicas y con otras de carácter romántico, cuando se desarrolla el romance eje de la trama. Es, en general, una "Jewell", es decir, una película de mérito, ya que ese sello es verdadera garantía de bondad.

V. V.

Box - Esgrima — Pelota - Remo

DEPORTES

Automovilismo - Ciclismo
Football - Pedestrismo

ASOCIACION AMATEURS DE FOOTBALL

ENCUENTROS OFICIALES PARA MAÑANA

Primera división

Correspondientes al campeonato de primera división de la Asociación Amateurs de Football, se jugarán mañana, los siguientes partidos oficiales:

Independiente contra River Plate. Se jugará en la cancha que el primero de los clubs nombrados posee en Avellaneda, a las 14.30.

Equipo de Independiente: P. Isusi; A. Ferro y P. Ucar; J. R. Pérez, E. L. Chiarella y E. Scoffano; Z. Chavery, P. Perducca, L. Ravaschino, P. Bozzo y R. B. Orsi.

River Plate: J. Crotti; P. Chiperena y A. Giudice; R. Taramaso, O. García, A. Traverso; E. Medone, E. Gazarain, D. Lattari, P. Liciardi y L. Fallatti.

Tigre contra Atlanta. En el Tigre, a las 14.30.

Tigre: R. Candone; J. Calegari y L. Rimassa, H. Osuna, C. Giulieri y J. Aldao; A. Heissinger, A. Bonifacio, J. Carreras, A. Bordieu y J. Haedo.

Atlanta: P. Pinchero; C. del Cerro y A. Maltoppolo; A. Ugarte, E. Semino y J. Célico; F. Médice, A. Tazín, R. García, O. Lupo y B. Delgado.

Club Sportivo Almagro contra Argentinos del Sud. En Gaona 162, a las 14.45.

Sportivo de Almagro: M. Colás; B. Barricala y H. Reccanattini, M. Fernández, E. Goicochea y S. Adet; J. Brú, A. Rodríguez, A. Vitele, G. Uriarte y J. Adet.

Argentinos del Sud: L. Nicora; H. Mueri y T. Rodríguez; M. Graña, P. Ronco y F. Cordone; P. Maggio, E. Brameri, L. Bac, C. Sosa y V. Quintas.

Defensores de Belgrano contra Racing. En Núñez, a las 14.30.

Defensores de Belgrano: J. C. Miglio; F. Penone y A. Simonetti; E. Castellucci, J. Bremidani y E. Accatini; E. Botti, G. Caldas, A. Limari, A. Botta y E. Yacachurri.

Racing: M. Croce; R. Castagnola y J. Ravizza; . Massetti, R. Seregni y J. Albarellos; N. Perinetti, P. Ochoa, J. Lalaureta, F. Gondar y R. Rey.

Vélez Sársfield contra Gimnasia y Esgrima de La Plata. En Basualdo 436, a las 15.

Vélez Sársfield: C. Cancia; A. Badaracco y C. Angotti; A. Dellasalla, J. L. Boffi y C. Tarulla; J. Urdangaray, A. Miolla, A. Sotrizo, J. Caso y M. E. Martínez.

Estudiantes de La Plata contra San Isidro. En La Plata, a las 14 y 30.

Estudiantes de La Plata: M. Bologna; A. Gallo y S. Ulandra; J. Croce, A. Latorre Lelon y M. Luna; A. Fernández, F. Pellomo, J. C. Irurieta, R. Echeverry y J. A. Calandra.

Sportivo Palermo contra Estudiantil Porteño. En la cancha que el Club River Plate posee en la intersección de la avenida Alvear y Tagle, a las 14.30.

Estudiantil Porteño: A. Bougues; [illegible] Cantere, P. Sarrasqueta, J. Vaygues, C. A. Egoscue y L. [illegible]nella.

Quilmes contra San Lorenzo de Almagro. En Quilmes, a las 14.45.

Quilmes: E. Galimberti; A. Draghi y R. Cairo; J. Cabrel, E. Sohms y E. Gramuzzo; L. Anna, A. Maffesoli, S. Verazza, G. Dannaher y A. Rosado.

San Lorenzo de Almagro: D. Caldano; P. Omar y E. Monti; A. Sánchez, L. Monti y J. Fossa; A. Carricaberry, L. Acosta, J. Mallo, A. Valente y J. L. Danieli.

Lanús contra Barracas Central. En Lanús, a las 14.30.

Barracas Central: C. L. Becir; A. Somon y A. Santiago; A. [illegible]nari, J. C. Sormani y S. Achit; S. Alvarez, F. Seijas, A. Passi, R. Fortunato y J. Carron.

Sportivo Buenos Aires contra Platense. En la isla Maciel, a las 15 horas.

Sportivo Buenos Aires: J. Mihovich; H. Balbi y A. Gaete; P. Bartolucci, A. Cindal y R. Orlandini; V. Eiras, A. Pendola, R. Lucarelli, F. Lucarelli y E. Tomaselli.

Referées de la Asociación Amateurs para mañana

En consejo directivo de la Asociación Amateurs de Football, ha designado para dirigir los encuentros de primera división, de mañana, a los referees siguientes:

Sportivo Buenos Aires v. Platense, Payke; Estudiantes v. Liberal Argentino, Rolón; Ferrocarril Oeste v. Banfield, N. N.; Est. Porteño v. Sp. Palermo, Hondarrague; Lanús v. Barracas Central, Palacio; Defensores de Belgrano v. Racing, Nay Foino; Sp. Almagro v. Argentino del Sud, Gómez; Independiente v. River Plate, L. Martínez; Tigre v. Atlanta, Estrella; Estudiantes de La Plata v. San Isidro, Galli; Quilmes v. San Lorenzo, Ferretti; V. Sársfield v. G. y E. de La Plata, M. Grispan.

En La Plata se realizará hoy el match Benavidez v. Peyrade

Organizado por el Boxing Club Firpo de La Plata, se realizará hoy un festival de boxeo, cuyo número principal del programa es el match a 10 rounds de 3 minutos cada uno, con guantes de 4 onzas, entre los profesionales de la categoría peso mediano Juan Manuel Benavidez y Eduardo Peyrade.

El match, dada la buena preparación de ambos pugilistas, promete ser muy reñido e interesante.

Antes de este encuentro se realizarán matches preliminares entre aficionados y profesionales.

Demostración en honor de los remeros argentinos

El lunes próximo se embarcará para Francia, en el vapor Vassari, los remeros argentinos que tomarán parte en las Olimpiadas de París.

Con tal motivo, la comisión de selección ha resuelto ofrecerles el domingo próximo un almuerzo de despedida, en el local del Buenos Aires Rowing Club, al que podrán asistir todos los simpatizantes.

A las 16 horas del mismo día, el conjunto argentino hará una exhibición.

Concursos hípicos y partido de polo en la Sociedad Rural Argentina

Organizado por la Comisión de Concursos Hípicos de la Sociedad Rural Argentina, que preside el general Isaac de Oliveira Cézar, se realizará mañana en la pista que dicha institución posee en Palermo, un torneo hípico abierto a todo competidor y un partido de polo.

Pueden tomar parte en dicho torneo los socios de instituciones y sociedades hípicas debidamente constituídas.

El programa preparado es el siguiente:

Premio "Perdedores", abierto para todo jinete y amazonas con caballos que no hayan sido ganadores de primeros premios, con el recorrido de ocho obstáculos variados de altura máxima de 1.20 sobre dos vueltas de pista y un triple salto de vallas sobre la línea central, para dicho número la Comisión ha fijado los siguientes premios: 1o. Premio, un objeto valor de $ 200, 2o. premio, un objeto valor de $ 1500 y para el 3o. premio, un objeto de valor de $ 100, además la Sociedad Rural Argentina acordará un Diploma de Honor tanto al jinete como al criador del caballo que resulte ganador del primer premio.

Como segundo número el premio "Caballos de Armas" que es reservado para oficiales del ejército de línea vistiendo uniforme, con caballos registrados en la Remonta Militar y que no hayan sido ganadores de primerospremios en concursos sobre obstáculos, siendo su recorrido de ocho obstáculos variados de 1. 20 de altura máxima sobre dos vueltas de pista y un triple salto de vallas sobre la línea central, en este número se acordarán los siguientes premios: Eo. Premio, Una Copa de Plata; 2o. premio, Una Copa de Sport y 3o. premio, otra copa de Sport, así mismo la Sociedad Rural Argentina acordará un Diploma de Honor tanto al jinete como al criador del caballo que resultara ganador del primer premio.

Para el tercer número se correrá el premio "Amazonas" reservado para amazonas acompañadas por un jinete y con cualquier caballo a su elección, debiendo realizarse este Concurso con tres inscripciones como mínimum, siendo su recorrido de ocho obstáculos variados de altura no mayor de 1 metro y salto de una valla verde sobre la línea central, para el 1o., 2o. y 3o. premios serán copas de Sport y Diploma de Honor a la amazona que obtenga el primer premio.

Después se jugará un partido de Polo entre los equipos de los Regimientos 1o. de Artillería y 8o. de Caballería, los premios han sido fijados en las siguientes condiciones: Una Copa de plata al Casino de Oficiales del equipo ganado y un fac-simil de la misma a cada uno de los jugadores.

Lawn Tennis

Asociación Deportiva del Comercio

En las canchas que la Asociación Deportiva del Comercio posee en Palermo, se jugarán mañana y domingo próximo los siguientes partidos de tennis:

Sábado, a las 14: J. A. Artache v. J. Pujol; A. Tacciali v. [illegible] Couchoud; M. Romera v. G. Kurzkals; J. Fernández v. C. A. Cerutti. A las 15: P. A. Prados v. E. McBeth; señorita E. Margaret v. señorita P. Adels; señora McBeth v. señorita M. Tasara y señorita C. Janín v. señorita M. Sougnac.

Domingo, a las 9: A. R. Gauna v. J. Fernández; S. Nieto v. L. Sormani; G. Ehrmann v. J. Bollini; J. Echeverría v. J. C. Aguilar. A las 10: C. Subra v. J. Pazos; señorita M. Tasara v. señorita Janín; F. W. Carrick v. A. Rousseau (condicional); C. Ceritti v. P. Zineroni. A las 11: S. Nieto v. R. Monreal; D'Agustini y G. Ehrmann v. C. Larroque y D. Godward. A las 14: A. Gauna v. S. Burton; C. W. Mc Millan v. Zineroni; R. Pucci v. A. Compiano. A las 15: Ganadora de señora McBeth v. señorita Tasara v. señorita M. Campany; señorita M. Campany v. señorita E. Sormani; J. Fernández y L. Sormani v. M. Romera y J. Pujol; J. Kurzkals y H. Rodhe v. J. Echeverría y C. Subra (condicional). A las 16: A. Rousseau y C. Cerutti versus R. Pucci y J. Alegre (condicional); G. Ehrmann v. J. C. Dodds.

Club Sportif Suisse

CAMPEONATO DE OTOÑO

El domingo próximo se jugarán en las canchas del Club Sportif Suisse, por el campeonato de Otoño, de tennis, los siguientes partidos:

A las 13.30: J. Th. Ponce y H. Roberts v. A. Beckford y H. Fournex, disputan la final del doble de caballeros; a las 14.30, final individual de damas entre las señoritas Ana Kubli e Inés Mariscotti, y a las 15.30, final de individual de caballeros entre J. Th. Ponce y el ganador del match que aun deben disputar.

Campeonato de tennis del Río de la Plata

PARTIDOS PARA MAÑANA Y DOMINGO PROXIMO

Correspondientes al campeonato del Río de la Plata y torneo con ventaja, se jugarán mañana y domingo próximo en las canchas que el Buenos Aires Lawn Tennis Club, posee en la estación Golf, los siguientes partidos:

Campeonato—

Sábado: a las 13.30, final campeonato individual de caballeros, W. Robson v. C. Morea; semifinal campeonato doble de caballeros, L. H. Knight y F. Bryans v. E. Stenham y R. Cat; semi-final campeonato dobles mixtos, señorita D. W. Boadle y C. Dumas v. señorita O. Echeverría y R. Boyd; a las 14.30, semifinal campeonato individual de veteranos, J. R. Garrod v. R. Leslie; J. de Meyer v. W. C. King; a las 15, semifinal campeonato dobles de caballeros, Carlos Dumas y W. Robson v. Carlos Morea y A. Zumelzú; final campeonato individual de damas, señora A. O. de Aguirre y señorita Moss o señora S. M. de C. Ortiz.

Domingo: a las 13.30, final campeonato dobles de caballeros, Carlos Dumas y W. Robson o Carlos Morea o A. Zumelzú v. L. H. Knight y F. Bryans o E. Sttanham y R. Cat. final campeonato dobles de damas, señorita D. W. Boadle y L. Cowes o señorita L. Moss e I. Anderson v. señorita M. T. Dumas y E. Escalada o señora de Aguirre y señora M. T. O. de Pinedo; a las 14.30, final campeonato de veteranos, J. R. Garrod o R. Leslie v. J. de Meyier o W. C. King, y a las 15, final campeonato dobles mixtos, señorita D. W. Boadle y C. Dumas o señorita O. Echeverría y R. Boyd v. señora A. O. de Aguirre y E. Obarrio.

Pruebas con ventaja—

Sábado: a las 13.30: L. P. Groussac y G. Figueroa v. A. R. Dodds y S. Balparda; señorita L. Giusti y J. Mussini v. señorita C. Escalada y C. A. Molina; R. Ollua y G. Boyd v. J. Neill y R. Pell; A. Caimi G. y J. Balli v. L. M. G. Saavedra y R. Caratini; E. Zorraquín y J. Joselevich v. G. del Castillo y H. C. Bustos; R. Sarslavsky y A. Kondyoundyiam v. R. Chute y R. González; señoritas E. y R. Ortega Belgrano v. señoritas A. Pauwels y F. Madrid; C. Stocker y A. Gobbi v. J. A. Fourcade y L. Mihura; O. Queirolo y P. Sauberán v. I. Balbiani y A. E. Bushell; J. C. Dodds v. V. Giusti; a las 14.30, señorita L. Cowes y señora Hune v. señoritas A. M. y M. Mihura; señorita M. E. Seeber y S. Benedit v. señorita V. Levis y M. Warr; señorita C. Giargia y E. Ghetti v. señorita A. Gandulfo y M. Casares; M. Guerrero v. A. P. Jones; G. y L. Lottermoser v. C. A. Meira y P. G. Saavedra; C. Sánchez Aizcorbe v. P. Calatayud; M. Aris v. A. J. Buting; M. C. Cordero y T. Méndez v. C. M. Dyne y A. White; señorita J. Silgueira v. señorita E. Lozano; a las 15.30, señorita M. T. Dumas y A. R. Dodds v. señorita M. T. Dumas y H. B. M. Knight v. señorita T. Serstevens y G. Boyd; señorita M. A. Pesce y L. P. Groussac v. señorita E. Klappenbach y A. C. Videla, señorita M. F. Fitte y L. Mihura v. señorita M. A. R. Beazley y R. Beazley; F. Fryans v. M. Tellechea Ruíz; señorita M. E. Balparda y R. G. Venzano v. señorita D. y H. Correa Bustos; R. Ollua v. A. C. Garmendia; R. Sarslevsky v. E. M. Dyne; H. y R. Colvill Jones v. V. Giusti y J. del Corral; señorita E. Griffin y señora Nicholson v. señorita E. Landívar y J. Pueyrredón; señorita C. Escalada v. señorita S. de Estrada.

Domingo: a las 9, ganadores de L. P. Groussac y E. Figueroa v. A. R. Dodds y S. Balparda v. C. Mesquita y L. F. Rigolleau; ganador de R. Sarslavsky y E. M. Daza v. ganador de A. C. Garmendia v. R. Ollua; A. Mujica y C. Grassi Díaz v. F. A. Madrid y J. Lastra; R. Colvill Jones v. J. Mussini; V. Mussini v. ganador de J. C. Dodds v. V. Giusti; W. N. Scott y H. Porteous v. E. McCarthy y J. O'Regan; E. D. Norman v. J. Bireben; H. O. Rodhe v. J. M. Barros; A. Rousseaus v. ganador de P. Sauberán y M. L. Méndez; R. Lasartigues v. C. J. Forn; R. Laffitte v. J. Ruíz Moreno; T. B. Scott v. J. Espiasse; a las 10, ganadores de E. Stocker y A. Gobbi v. J. Fourcade y L. Mihura v. ganadores de J. y C. Lottermosser v. C. Meira y P. G. Saavedra; C. Bollini Shaw v. R. Benegas; W. C. King v. M. A. Paz; J. P. Mendisco v. L. Zorraquín; A. Mujica v. H. Correa Bustos; J. Abella del Cerro v. C. A. Molina; ganadores de A. J. Bunting y M. Aris v. ganadores de A. P. Jones y M. Guerrero; C. Berro Madero v. A. Ruíz Moreno; A. R. Dufour v. H. Fursoni; J. R. Galarza v. M. S. Palanconi; V. R. P. Mengen v. C. A. Espina; a las 11, ganadores de señorita M. T. Dumas y A. R. Dodds v. señorita A. M. Mihura S. Balparda v. señorita E. Bulla y T. Donovan; señorita E. Cabred y F. Brian v. Dalhbach y R. Ollua; L. Collongues y A. D. McColl v. R. Lafitte y J. Devincenzi; J. Bireben y J. Roberts v. Ganadores de L. Balbiani y A. Bushell v. O. Queirolo y P. Sauberán; R. Sánchez Aizcobo v. M. V. González; Raúl Rojas v. F. Zineroni; a las 13.30, señorita O. Echevarría y V. Giusti v. señorita D. Balli y A. C. Garmendia; ganadores de señorita E. y R. O. Belgrano v. señorita Pauwels y F. Madrid v. señorita D. O. Belgrano y C. B. Madero; ganadores de señorita M. Balparda y R. C. Venzano v. señorita D. y H. Correa Bustos v. Ganador de señorita I. Dumas y H. B. M. Knight v. señorita T. Serstevens y G. Boyd; J. E. Jouant v. A. Labordette; A. Rawson v. C. Blousson; a las 14.30, señorita M. A. Pesce y señora C. Ortiz v. ganadoras de señorita Betty y señora McKerrow v. señorita J. Lagos y C. Wegner; señorita J. Lozano v. ganadora de señorita T. Serstevens v. señorita H. Drago; señorita C. Paysee y P. G. Saavedra v. señorita C. M. Seeber y G. Paz; ganadoras de señoritas A. Biedma y C. de la Barrera v. señorita G. Keen y E. E. Lozano v. Ganadores de señoritas S. y S. del Campo v. señorita Saubidet y señora Sáenz Valiente; ganador de H. C. Rodhe v. J. M. Barros v. Ganador de B. P. Mengen v. C. A. Espina; ganador de J. R. Galarza v. M. S. Lalanconi v. ganador de C. J. Forn v. R. Lasartigues; a las 15, ganadoras de M. Casares y M. L. O. Zumarán y señorita O. Mealla y M. Governa v. ganadores do señorita M. T. Dumas y C. Escalada v. señorita E. Griet y M. Pepper; ganadores de R. Ollua y G. Boyd v. J. Neill y R. Pell v. ganadores de H. y R. Colvill Jones v. V. Giusti y J. M. del Corral; ganadores de señorita E. Schindler y J. Sigueira v. señorita E. . Belgrano y C. Gallo v. ganadores de S. G. Chaves y L. S. Cabred v. señoritas A. y A. Lagos; ganadoras de señoritas I. Dumas y L. Capdepont v. señoritas S. Navarro Viola y M. Drago v. ganadoras de señorita E. Griffin y señora Nicholson v. señorita E. Landívar y E. Zorraquín; señoritas M. Lagos y C. Klappenbach v. Ganadoras de señorita M. A. R. Beazley y C. Casares v. señorita A. Pauwels y H. Mendoza; ganadoras de señorita M. E. Seeber y S. Benedit v. señorita V. Lewis y M. Warr v. ganadoras de señora Chaussette y O. Meoli v. señorita M. Díaz Vélez y E. Gandulfo; señorita E. Dahlbach v. ganadora de señorita L. Cowes v. O. Echevarría; ganadoras de R. Sarslavsky y A. Kondyouhdyiam v. S. Chute y R. González v. ganadores de A. Caimi y J. Balli v. L. A. G. Saavedra y R. Caratini; V. Mussini y J. Espiasse v. Ganadores de E. Zorraquín y L. Joelevich v. C. de Castillo y H. C. Bustos.

BASKET BALL

Club Atlético River Plate

CAMPEONATO INTERNO

Correspondientes al campeonato interno de basket-ball, se jugarán en el domingo próximo en la cancha del Club Atlético River Plate, los siguientes partidos:

8.30 horas: Blancos v. Verdes.

Los equipos formarán así:

Blancos: Juan A. De Giovanni, Pedro Repullés, Joaquín Argüelles, Américo J. Monti y Alejandro Wustefeld.

Verdes: A. G. Chavarría, J. Zampini, José R. Rodríguez, Secundino Corral y L. Dagna.

A las 9.30: Negros v. Celestes.

Los cuadros formarán como sigue:

Negros: Santiago Barclay, José Romano, L. Hermida, H. Belvisi y J. Oruezabala.

Celestes: Manuel Vázquez, José Laguna, A. Ravena, Joaquín Pérez y H. Fregonese.

A las 10.30: Azules v. Rojos.

Los equipos formarán de la siguiente manera:

Azules: C. R. Corral, Miguel Marino, J. C. Guerrieri, E. C. Costa y J. Torres.

Rojos: S. Marino A. Fregonese, L. Delpino, G. Sturm y R. Alioto.

Referées: Arnaldo Schiaffino, L. Albalá y E. Guerrieri.

Festival en honor de los ciclistas argentinos

Se realizara mañana en el Velódromo Argentino

En la pista que la Sociedad Velódromo Argentino posee en las calles Lafinur y Las Heras, se realizará mañana

José Zampicchiati

a las 15 horas un gran festival ciclista, organizado por la Federación Ciclista Argentina en honor y despedida de los ciclistas argentinos que intervendrán en los próximos juegos olímpicos de

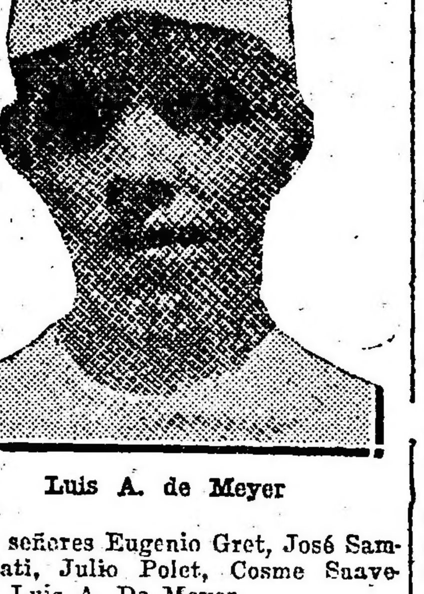

Luis A. de Meyer

París, señores Eugenio Gret, José Sampicchiati, Julio Polet, Cosme Saavedra y Luis A. De Meyer.

Dicho festival está también destinado de beneficiar al equipo, constituyendo un fondo con el objeto de procurarles mayores comodidades, durante su estada en la capital francesa.

El programa extraordinario que la Federación Ciclista ha confecionado para esta importante reunión ciclista comprende la intervención de todo el mejor elemento ciclista nacional y está compuesto de los siguientes números:

Polet y Saavedra, con equipo se medirán contra De Meyer y Gret en una carrera de persecución sobre un máximo de 5 vueltas.

Carrera de 25 vueltas con clasificación única entre Saavedra, Zampichiatti y de Meyer.

Una prueba en tandems sobre 25 vueltas, tendrá por competidores a Polet y Ferraris contra Gret y Malvassi.

Los campeones de velocidad Asto-

Eugenio Gret

r. y Sechi volverán a encontrarse nuevamente en una prueba de persecución hasta 25 vueltas y en otra de velocidad sobre 1000 metros.

Atilio Marchessi, que se está destacando en pruebas de velocidad, enfrentará al ex campeón de esta especialidad, Brocco, sobre 1000 metros. Los conocidos corredores Adolfo Pompei y Antonio Solano se encontrarán en un match individual sobre 10 vueltas.

Una prueba de primera categoría sobre 30 vueltas con clasificación por puntos a las 10, 20 y 30 vueltas, reunirá a los destacados corredores Malvassi, Marchessi, Reigosa y Garriga.

Del Gesso, San Martín, Salatino, Porro, Frangi, Ronzoni, Sesana, Parga, Garuz, O. Isolio, A. Rodríguez, Hormarne, Malia, Minardi y Landini intervendrán en una carrera de 2a., categoría, sobre 50 vueltas con clasifica-

Julio Polet

ción a las 25 y 50 vueltas.

Ferraris, Anterio y Zampico figuran para participar en una prueba con entrenadores en motocicletas sobre 100 vueltas.

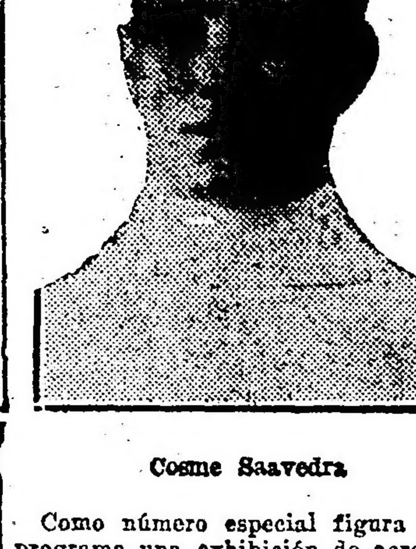

Cosme Saavedra

Como número especial figura en el programa una exhibición de acrobacia en motocicleta que hará el aficionado Angel J. Pagano, quien es un especialista en este género de pruebas.

Partidos de rugby para mañana

SAN ISIDRO I v. BELGRANO I

Este encuentro de rugby de primera división, se jugará en la cancha que el segundo posee en Belgrano a las 14.45 horas.

El equipo de San Isidro formará así: A. Tavaglini; M. Hernández, G. Benguria, C. Bincaz y R. Dutton; J. de la Barrera (hijo) y J. Lucioni; D. Millar, J. Conrad, M. Altimperger, Y. Irigoin, Y. V. Zocca, D. Von Grolman, A. Bilbao la Vieja y A. Cazenave.

SAN ISIDRO II v. BELGRANO II

A las 13.30 horas, se jugará mañana este encuentro en Belgrano.

El equipo de San Isidro formará así: H. Matheus;; B. Orione, R. Lanusse, C. Burlet y P. Novellino; A. Mattos y M. Bose; F. Bustamante, H. Malbrán, E. Meyer Arana, E. Estrada, E. Fergunson, E. Malbrán, A. Cilley y M. Agostini. Reservas: S. Liveratto y F. Haag.

G. Y ESGRIMA II v. HINDU II

En la cancha del segundo se jugará este partido de segunda división de rugby, con carácter amistoso, a las 14.45 horas.

El cuadro de Gimnasia y Esgrima formará así:

U. Hordh; R. Illa, R. J. García Mansi, J. Dinard y B. Ponce; V. del Mazo y F. Ramos; J. Manzano, C. Martire, C. Volenvejder, E. Pastrana, A. Riganti, J. Plumet, V. Grimoldi y J. Gómez. Suplentes: N. Scary, J. Arrizabalaga y A. Leporati.

Nuevas autoridades del Buenos Aires Boxing Club

En la última asamblea realizada por los socios del Buenos Aires Boxing Club, se eligió la nueva comisión directiva, para el período 1923-1924, la que ha quedado así constituída:

Presidente Juan Fitz Simon; vicepresidente 1.o, Antonio Fernández Urtubey; vice presidente 2.o, Angel M. Echeverría; secretario, Rosauro Pérez Aubone; tesorero, Alfredo A. Zoppi; vocales: Guillermo Martínez Guerrero, Luis C. Villarroel, Julio E. Adhemar, Oscar Urquiola, Alejandro Herosa, Jorge aVrangot, Adolfo Passo, Guillermo Dowling, Héctor Carman y Bartolomé Zanetta.

Club Náutico Buchardo

Campeonato interno

Correspondiente al campeonato interno de pelota, se jugarán mañana en la cancha del Club Náutico Buchardo, los partidos siguientes:

Primera serie: C. Martínez y D. Quaglia v. J. Furió y F. Josciu, O. Taramasco y S. Dellepiane v. Bergonzelli y M. N. Pérez, B. Bó y M. Granados v. E. Alsina y J. Opradi, C. Raimundi y S. Conde v. M. Amiano y E. Sánchez; segunda serie: E. Larrea y H. Ortolani v. J. Reimundi y J. Molina, S. Bó y M. Fabre v. A. Tamiso y J. Conde, A. N. Candiotti y F. Pisani (bye).

COLOMBOFILA

SOCIEDAD LA PALOMA MENSAJERA

Concurso para mañana

La sociedad cuyo nombre nos sirve de epígrafe, realizará el próximo domingo, su primer concurso de la tercera serie del año y primera para palomas adultas, desde la estación Río Luján, sobre un recorrido de 50 kilómetros.

Las palomas concurrentes deberán ser presentadas hoy, de las 17 a las 19 horas, en la secretaría, Lavalle 3691, para su control y encanastamiento.

La carrera ciclista, Circuito Independencia se realizará mañana

Mañana se disputará la carrera ciclista, organizada por el Club Ciclista Independencia, sobre el circuito del mismo nombre, cuyo recorrido de 50 kilómetros, es el siguiente:

Largada: A las 7, frente a la plaza Pereyra (Vélez Sársfield e Iriarte)-Gerli-Florencio Varela-Ezpeleta - Quilmes.

Llegada: Sarandí, a la terminación del camino de tierra del Touring Club, que va a La Plata.

Los premios que se adjudicarán a los ganadores son donados por las casas R. Lehman y Cía., Dartiguelongue y Tolouse, A. Roig y Cía., Muratore y Benedetelli y Cía., y por su parte la institución dará artísticas copas y medallas.

Se ruega a los corredores estén con media hora de anticipación en el punto de partida, a fin de dar principio a los preparativos del caso.

Esta noche se medirán A. Trías y Aurelio Borneto

En el local del Luna Park, situado en la calle Corrientes 3066, se realizará hoy a las 21 horas, organizado por el Buenos Aires Boxing Club, un festival de boxeo, cuyo número principal del programa es el match a 12 rounds, de 3 minutos cada uno, con guantes de 4 onzas, entre los conocidos profesionales Aurelio Borneto, argentino y Alejandro Trías, uruguayo.

Tanto Borneto como Trías, se han preparado muy bien para el encuentro de esta noche, y subirán al ring en el mejor de su estado.

El match de semifondo que será a 10 rounds de 3 minutos cada uno, con guantes reglamentarios, lo sostendrán los profesionales Santiago Rottoli y Pablo Beck.

Antes de estos encuentros se realizarán los siguientes matches a cinco rounds de 2 minutos cada uno:

A. Argiros v. E. Romano, J. Dodino v. H. Paonessa, J. Morales v. J. Cárdenas.

Exhibición a 3 rounds entre los profesionales de peso pesado Carlos Guarti v. Paúl Hans (campeón de Francia 1922).

Club Motociclista Nacional

Cuarta excursión por el Premio Estímulo

El Club Motociclista Nacional llevará a cabo mañana domingo, una excursión a La Plata, por el Premio Estímulo y en la cual se hará la distribución de los premios de las carreras Jorge Rettes, XI Premio Primavera, Excursión a Rosario y Premio Estímulo 1923.

Marcha del Club Ciclista Nacional

Mañana domingo, el Club Ciclista Nacional realizará la séptima y anteúltima marcha de turismo de la temporada 1923-1924, sobre el trayecto plaza del Congreso-Sarandí, hasta la intersección del camino de tierra a Quilmes, Lomas de Zamora-Avellaneda-plaza Constitución.

Los participantes deberán reunirse en la plaza del Congreso, a las [illegible] horas, de cuyo lugar se emprenderá la marcha quince minutos después.

Para actuar como capitanes de ruta han sido designados los aficionados Bernardo Bidegaray y Eduardo Gobbi y como miembro actuante, Remo A. Bonomi.

Resoluciones del Automóvil Club Argentino

La Comisión Directiva del Automóvil Club Argentino, con el fin de dar mayor amplitud al plan de fomento del automovilismo que viene desarrollando, resolvió en su última sesión crear las delegaciones en el interior de la República, estableciendo las bases de la reglamentación que ha de regir su funcionamiento.

Serán atribuciones de dichas delegaciones, los trabajos tendientes al mejoramiento de los caminos, construcción o arreglo de puentes y alcantarillas, velar por la conservación de las señales que coloque el Automóvil Club Argentino y las autoridades nacionales, provinciales o comunales. Incitar a las autoridades a acordarles las funciones de contralores en todo lo concerniente a la política caminera. Fomentar, por todos los medios, el automovilismo.

La C. D. que nombrará los miembros de la primera Comisión de cada delegación, queda facultada para disolver cualquiera de las delegaciones que se aparte de los fines que motivaron su creación.

Se estudiaron, en general, las bases para la fundación de filiales en el interior de la República, quedando su sanción definitiva pendiente hasta la próxima reunión.

Asimismo se designó a los socios doctor Carlos Silveyra (hijo) y don Francisco Vignati y al gerente del Club, señor Oscar C. Mastai, para que representen a la institución en el acto de la inauguración del Salón del Automóvil de Rosario, que se celebrará el domingo próximo, resolviendo que un empleado del Club se haga cargo del stand instalado en la citada exposición donde, además de facilitarse a los interesados todos los informes relacionados con la institución, se expondrán los trabajos de señalamiento de los caminos Buenos Aires-Mar del Plata y Buenos Aires-Córdoba, realizados por su oficina técnica topográfica.

Con motivo de cumplir la institución próximamente su 20o. aniversario, la C. D. resolvió festejar esa fecha con un banquete que se llevará a efecto en el local social, el 11 de junio próximo y al que serán invitados todos los socios.

En la citada sesión fueron aceptados 61 socios nuevos y se consideraron 2 solicitudes de socios vitalicios de los señores Agustín Motto y Juan Rodolfo Bernasconi, quedando a estudio 62 solicitudes de ingreso para ser tratadas oportunamente.

Fué presentado, también, un proyecto para la creación de un consultorio jurídico que se tratará en una reunión próxima.

ASOCIACION ARGENTINA DE FOOTBALL

PARTIDOS OFICIALES PARA MAÑANA

Primera división

Bajo el patrocinio de la Asociación Argentina de Football, se jugarán mañana por la tarde los siguientes partidos oficiales:

Alvear contra Palermo. En Lynch, a las 14.30.

Alvear: E. Cancino; R. Arrouzés y F. Suárez; J Mandrich, S. Fernández y Barcovich; S. Medina, J. Arias, J. Ambrosetti, L. Lazzari y Solaro Mattos.

Palermo: Biscardi; L. Carmona y E. Echeverría; B. Magistrelli, H. Moyano y A. Samuel; L. Medina, G. Streeder, A. Stagnaro, V. Gallo y L. García.

All Boys contra Temperley. En Segurola 1351, a las 15.

All Boys: C. Iribarren; L. Santillán y J. Castro; J. Didino, F. Roldán y M. Castillo; R. García Bianchi, P. V. Crespo, A. Llanos, H. G. Crespo y J. P. Rodríguez.

Porteño contra Argentino de Quilmes. Se jugará en Golf, a las 14.30.

Equipo de Porteño: F. Díez; R. Anglese y F. Camet; P. Lonzán, E. Cacopardo y E. Arlandini; N. N., A. Oliva, N. Vivaldo, S. Dodovich y S. Abella.

Sportman contra Sportivo Barracas. En Iriarte y Luzuriaga, a las 14.

Sportman: Arzeni; Páez y Arzeni; Villarino, Luceno y Martín; D. Velder, Sisto, Guastavino, Vázquez, y Puschiazzo.

Sportivo del Norte contra Platense. En Blandengues y Republiquetas, a las 14 30.

Platense: P. Franzino; V. Pascuccio y F. Paternoster; O. Garófalo, A. Tambussi y A. Argañaraz; A. Sarzo, C. Ridel, J. Polato, J. Colezo y P. Ricci.

San Fernando contra Del Plata. En San Fernando, a las 15.

San Fernando: H Muschietti; R. Etchegaray y L. Pérez; G Méndez, R. Bruzzone y L. Saint Esteven; J. C. Campos, E. Mazza, C. R. González, J. González y H. Torres.

INTERMEDIA

Zona Norte

A las 14.30 horas: Germinal versus Central Arg., Sp. V. Ballester v. Villa Crespo, Sp. Balcarce v. Sp. Olivos, Dep. Saavedra v. Victoria, Chacarita Juniors v. Unión y Caseros v. Retiro.

Zona Sud

Wilde v. Barracas Juniors, Porteños Unidos v. Martín Arín, Nacional v. Adrogué y Los Andes v. Sarmiento.

Zona Oeste

La Prot. Balear v. C. G. B. A., La Paternal v. Bristo. Buenos Aires v. Morón, Leandro N. Alem v. Sp. Ramos Mejía y Moreno v. Sp. Monserrat.

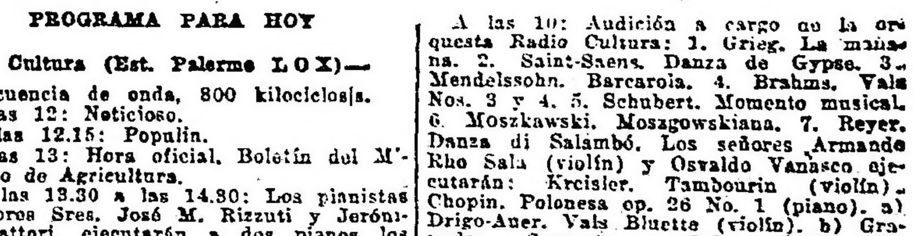

PROGRAMA PARA HOY

Radio Cultura (Est. Palermo L O X)—

Frecuencia de onda, 800 kilociclos|s.

A las 12: Noticioso.

A las 12.15: Popular.

A las 13: Hora oficial. Boletín del Ministerio de Agricultura.

De las 13.30 a las 14.30: Los pianistas y autores Sres. José M. Rizzuti y Jerónimo Fattori, ejecutarán a dos pianos los siguientes bailables: 1. O. Fresedo. Idolos (tango). 2. Wells. La petiza (tango). 3. J. M. Rizzuti. Cenizas (tango). 4. C. Petrone. Tirana (vals Boston). 5. Brown-Bohr. Anoche en un taxi (shimmy). 6. G. Fattori. Sonámbulo (tango). 7. Francia. Ramas de sauce (tango) 8. J. M. Rizzuti. El último beso (tango). 9. A. Avilés. Desolación (tango). 10. Bohr. Cascabelito (tango). 11. G. Fattori. Reproches (vals Boston). 12. Pataro Conte. El mendigo (tango). 13. O. Fresedo. Desde las nubes (tango). 14. E. Rietti. Chau... chita (tango). 15. J. M. Rizzuti. Hollín (tango). 16. Iribarne-Valdez. Templo de Venus (shimmy).

A las 21: Quince minutos de enseñanza práctica de radiotelegrafía a velocidades progresivas.

A las 22: El Dr. O. Sánchez Aizcorbo disertará sobre el tema, "Misión de la Cruz Roja Argentina en el hogar y en la escuela". Bailables a cargo de los Sres. Adolfo R. Avilés y Carlos J. Pérez (Charlo), a dos pianos y canto. 1. Tanturi. Cielo azul (blue). 2. Godard. Tu plegaria (tango). 3. Nóbile. Osiris (shimmy). 4. Rizzuti. El último beso (tango cantado). 5. A. J. Wells. ¡Oh, Margot! (shimmy). 6. Pracánico. Sombras (tango cantado). 7. Fattori. Reproches (vals). 8. Buxenil. Yes, we have no bananas (shimmy). 9. A. R. Avilés. Chrysantreco (shimmy cantado). 10. E. Rietl. Snearing (shimmy). 11. C. J. Pérez. Sin cariño (tango cantado). 12. J. Bohr. Columba (blue). 13. A. R. Avilés. Los ojazos de mi negra (zamba cantada). 14. X. X. Barney Google (shimmy). 15. Pataro Conte. El mendigo (tango cantado). 16. A. J. Wells. La petiza (tango). 17. A. R. Avilés. A lo lejos (vals criollo cantado). 18. C. J. Pérez. Adolfito (tango inédito). 19. Tanturi. El alma me has embrujao (zamba cantada). 20. A. R. Avilés. Arizona (one step final).

A las 22: Hora oficial.

PROGRAMA PARA MAÑANA

Radio Cultura (Est. Palermo L O X)—

Frecuencia de la onda, 800 kilociclos|s.

A las 10: Audición a cargo de la orquesta Radio Cultura: 1. Grieg. La mañana. 2. Saint-Saens. Danza de Gypse. 3. Mendelssohn. Barcarola. 4. Brahms. Vals Nos. 3 y 4. 5. Schubert. Momento musical. 6. Moszkawski. Moszgowskiana. 7. Reyer. Danza di Salambó. Los señores Armando Rho Sala (violín) y Osvaldo Vanasco ejecutarán: Kreisler. Tambourin (violín). Chopin. Polonesa op. 26 No. 1 (piano). a) Drigo-Auer. Vals Bluette (violín). b) Granados. Serenata española (violín). E. Grieg. Borceuse en sol (piano). Albéniz. Cádiz (piano).

A las 21: Quince minutos de enseñanza práctica de radiotelegrafía a velocidades progresivas. Audición a cargo de los siguientes ejecutantes: Sra. Lola D. de Fabre (soprano ligera), señorita Antonia Wardeck (soprano), María de los Angeles Bou (recitado), señor Carlos Canaveri (guitarrista), señorita Paulina Singermann y Sr. Enrique Barsotti (recitado).

A las 22: El Sr. Andrés Capeco leerá el cuento "El silencioso", de su libro próximo a aparecer, "Cuentos de mar". 1. V. Costa. Estudio 22 (guitarra). 2. Rossini. Barbero de Sevilla (cavatina), soprano ligera. 3. M. A. Arrieta. La preferida (recitado). 4. Beethoven. Los cielos celebran la eterna gloria (soprano). 5. Tárrega. Sueño (guitarra). 6. Faure. Crucifix (soprano ligera). 7. Blanco Belmonte. Sembrando (recitado). 8. Scubert. Fo primaveral (soprano). 9. Alfredo Capus. Mi sastre (diálogo dicho por la Srta. Paulina Singermann y Enrique Borzotti). 10. Verdi. Trevador (coro de los herreros), guitarra. 11. Verdi. Rigoletto (Caro nome), soprano ligera. 12. J. Benavente. El reino de las almas (recitado). 13. Schubert. Tú eres la paz (soprano). 14. Paderewski. Minuetto (guitarra). Los números de canto serán acompañados por el maestro Melgar.

A las 22: Hora oficial.

ESTACION T. C. R. (BRUSA). —

A las 10 horas, audición No. 292, a cargo de la orquesta T. C. R., que dirige el profesor Américo Facondini, Ester M. de Cardaida, señorita Elisa Morán, y los señores Américo Facondini, Luis Vega, Raúl Capatto, Arístides Facondini, Cayetano Occhipinti, Rosario Menfi y Agripito Bellini. 1. Lincke. Voces de otoño (vals). 2. Verdi. Juana de Arco (sinfonía). 3. Massenet. Elegie. 4. Bizet. Carmen, gran selección (ópera). 5. N. N. Potpourrit criollo. 6. Fall. La Princesa de los Dólares (opereta). 7. Bethoven. a) Air de ballet. Facondini. b) Nocturno. Kreisler. c) Hamis Baban (danza). Violín y piano por el profesor Facondini y señorita Elisa Morán.

CARRERAS DE CABALLOS

HIPODROMO ARGENTINO

La reunión de mañana

MONTAS, PERFORMANCES, COMENTARIOS Y PRONOSTICOS

PRIMERA CARRERA

Distancia 1600 metros

Cebadilla. — Fué tercera de Qué Peinel; segundo Indian Chief, 1'6'' 1|5 los 1100 metros y luego con 53 kilos fué cuarta de Parola 50, El Obreto 55 y Sharp Eyes 53, en 1'6'' 4|5 la misma distancia.
Con J. Canal aprontó en 41'' 4|5.
Outrageuse. — Fué no placé de Marquise en 1'41'' 1|5 los 1600 metros y luego fué no placé de Sierra Leona, en 1'9'' 1|5 los 1100 metros.
Con di Biassi y a la par de Pichiman II marcó 34''.
Crin. — Debutó siendo no placé de Sharp Eyes en 1'50'' 3|5 los 1800 metros, luego con 50 kilos fué no placé de Pórfido 55, en 1'51'' 4|5 la misma distancia.
Con Vecino marcó 40'' 4|5.
La Garra. — Fué no placé de Verduoise en 1'45 los 1700 metros y luego fué segunda de Sharp Eyes, en 1' 50'' 3|5 los 1800 metros.
Con Carabajal marc 48''.
Pandora. — Fué 2a. de Escobilla en 1'38'' 1|2 los 1600 metros, y luego fué 4a. de Stolen Kiss, Callecita y Samphire, en 1'33'' 3|5 los 1500 metros.
Ayer con Leguizamo marcó 41'' 1|5.
Zaragoza. — Fué 4a. de Caruli, Carambola y Marea, en 1'6'' 1|5 los 1100 metros, y luego fué 2a. de Malvaloca, en 1'45'' 3|5 los 1700 metros.
Con R. Peña ayer aprontó en 47''.
Aceituna. — Fué no placé de Samphire en 58'' 4|5 los 1000 metros y luego fué no placé de Qué Peinel, en 1'6'' 4|5 los 1100 metros.
Anda regular.

SEGUNDA CARRERA

Distancia 1200 metros

Picaresca. — Es debutante.
Anda regular.
Gioconda. — Corrió una vez siendo 2a. de Farándula, en 1'5'' 4|5 los 1100 metros.
Tiene buena carrera.
Hebrea. — Es debutante.
Es lijera.
Miss Rose. — Fué tercera de Manota; 2a. Encrucijada, en 58'' 4|5 los 1000 metros, y luego fué a. de Esquiva 2a. Audacia, en 59'' 3|5 la misma distancia.
Anda muy bien.
Fatídica. — Es debutante
Anda regular.
Pasiega. — Es debutante.
Anda muy bien.
Hermosa. — Es debutante
Es lijera.
Infidenta. — Corrió una vez siendo 4a. de Adela, Esquiva y Persiana, en 1'5'' 1|5 los 1100 metros.
Anda regular.
Alfrida. — Es debutante.
Anda regular.
Folie. — Debutó siendo no placé de El Martillo, en 47'' 3|5 los 800 metros, y luego fué no placé de Mosquita, en 52'' 3|5 los 900 metros.
No creemos.
Ricura. — Debutó siendo no placé de Mentirosa en 1'2'' los 1000 metros y luego fué 4a. de Manota, Encrucijada y Miss Rose, en 58'' 4|5 la misma distancia.
Anda muy bien.
Alcaidía. — Fué no placé de Mentirosa, en 1'2'' los 1000 metros, y luego fué no placé de Esquiva, en 59'' 3|5 la misma distancia.
Anda regular.
Lilia. — Es debutante.
Es lijera.

TERCERA CARRERA

Distancia 1100 metros

Falucho. — Fué 2o. de Rienzi, en 1'11'' los 1200 metros y luego fué 3o. de Gitanillo: 2o. Sauzal, en 1'6'' 2|5 los 1100 metros.
Puede correr bien.
Auténtico. — Es debutante.
Anda como para ganar.
Bogey. — Fué no placé de Puchiman II, en 1'5'' 4|5 los 1100 metros y luego fué 3o. de Prudencio; 2o. Sonido, en 1' los 1000 metros.
Anda regular.
Sauzal. — Corrió una vez siendo 2o. de Gitanillo, en 1'6'' 2|5 los 1100 metros.
Es el favorito.
Hereje. — Fué 3o. de Punch; 2o. El Ebro, en 1'5'' 1|5 los 1100 metros y luego fué 2o. de Pichiman II, en 1' 5'' 4|5 la misma distancia.
Les gusta.
Guillotin. — Fué no placé de Culpen en 1' 2|5 los 1000 metros y luego no placé de Prudencio, en 1' la misma distancia.
Anda regular.
Confidente. — Corrió una vez en Mar del Plata.
Es lijero.
Chalmers. — Es debutante.
Anda regular.
Conjuro. — Corrió una vez siendo no placé de El Martillo, en 47'' 3|5 los 800 metros.
Les gusta.
Cigarrero. — Debutó siendo no placé de Plutarco, en 47'' los 800 metros y luego fué no placé de Sócrates, en 53'' 2|5 los 900 metros.
Puede correr bien.
El Rayo. — Es debutante.
Es lijero.
Bribón. — Fué no placé de Culpen, en 1' 2|5 los 1000 metros, y luego fué no placé de Rienzi, en 1'11'' los 1200 metros.
Es difícil.

CUARTA CARRERA

Distancia 1700 metros

Paquitín. — Con 52 kilos fué 2o. de Hablantín 50, en 1'50'' 1|5 los 1800 metros, y luego ganó con 43; 2a. Sor Belen 49; 3o. Decamps 55, en 2'36'' 3|5 los 2500 metros.
Anda muy bien.
Bariloche. — Con 56 kilos fué no placé de Qué Peinel 53, en 1'36'' 4|5 los 1600 metros, y luego con 54 fué 3o. en la que hicieron puesta Sensitivo 57 y Condenador 48'', en 2'17'' 4|5 los 2200 metros.
Con Rivero aprontó en 40''.
Hablantín. — Con 51 kilos fué 2o. de Espiga 47'', en 2'18'' 3|5 los 2200 metros, y luego ganó con 50: 2o. Paquitín 52; 3o. Qué Peinel 54, en 1' 50'' 1|5 los 1800 metros.
Aprontó en 48'', suave.
Murmullo. — Con 44 kilos fué 4o. de Zeus 51, Tamarisco 52 y Paquitín 43, en 1'37'' los 1600 metros, y luego con 46 fué no placé de Galense 47, en 58'' los 1000 metros.
Marcó 47'' 1|2.
Morrongo. — Con 54 kilos 4o. de Hablantín 50, Paquitín 52 y Qué Peinel 54, en 1'50'' 1|5 los 1800 metros, y luego con 42 fué 2o. de Luisillo 45, en 2'17'' 1|2 los 2200 metros.
Marcó 48'' 1|2.
Marquise. — Con 57 kilos fué no placé de Espiga 57, en 1'37'' 2|5 los 1600 metros, y luego con 44 fué 4o. de Polvorín 44, Burguesa 51 y Préstamo 53, en 2'28'' 3|5 los 2500 metros.
Con S. Ruiz aprontó en 48''.
Cháchara. — Ganó con 48 kilos; 2a. Chimere 49; 3a. Timba 53, en 1'30'' 3|5 los 1500 metros, y luego con 51 fué no placé de Cartucho 50, en 1'53'' 1|5 los 1800 metros.
Con Canal marcó 41''.
Roi de Trefle. — Fué 3o. de Solito; 2o. Roybet, en 1'39'' los 1600 metros, y luego con 52 kilos 3o. de Morrongo 55: 2o. Ranquilcó 52, en 1'31'' 4|5 los 1500 metros.
Anda muy bien.
Riddle. — Con 57 kilos fué 4o. de Polvorín 54, Veneciano 57 y Sandokán 57, en 2'4'' los 2000 metros, y luego con 52 fué no placé en la que hicieron puesta Sensitivo 57 con Condenador 48, en 2'17'' 4|5 los 2200 metros.
Puede correr bien.
Pórfido. — Ganó; 2o. Gorra Colorada; 3o. Jour Star, en 1'51'' 4|5 los 1800 metros, y luego con 50 kilos fué 2o. de Polvorín 56, en 1'38'' 3|5 los 1600 metros.
Les gusta mucho.
Veneciano. — Con 43 kilos fué no placé de Hablilla 51, en 1'37'' 4|5 los 1600 metros, y luego con 51 fué 2o. de Attaché 51, en 1'38'' 2|5 la misma distancia.
Con Acosta aprontó en 45'' 4|5.
Personero. — Con 52 kilos fué no placé de Rey de Roma 51, en 1'39'' 3|5 los 1600 metros, y luego con 54 fué no placé de Polvorín 54, en 2'4'' los 2000 metros.
Con el peón ayer en 48''.

QUINTA CARRERA

Distancia 1600 metros

Black Beauty. — En el clásico General Alvear con 57 kilos fué 2a. de Ordenanza 55, en 58'' 3|5 los 1000 metros, y luego en el Criadores con 61 fué 2a. de Sierra Leona 52, en 1'29'' 1|5 los 1500 metros.
Con Canal contra el viento marcó 41'' 3|5.
Sierra Leona. — Ganó con 52 kilos el Clásico Criadores, 2a. Black Beauty 61; 3a. Timba 51, en 1'29'' 1|5 los 1500 metros, y luego ganó el Ignacio Correas (corrió sola).
A la par de Hijo Mío aprontó en 46'' 1|5.
Juventas. — Con 53 kilos fué 3a. de Hablilla 51; 2o. Materral 44, en 1' 37'' 4|5 los 1600 metros, y luego con 50 fué no placé de Ranquilcó, en 1'37'' 4|5 la misma distancia.
No corre.
Grue. — En el Premio Nacional fué no placé de Sisley, en 2'38'' 2|5 los 2500 metros, y luego en el Selección fué no placé de La Patria, en 2'6'' 3|5 los 2000 metros.
Con Lema y a la par de Dinazarda aprontó en 46'' 1|5.
Teladí. — Con 57 kilos fué 4o. de Hablilla 51, Matorral 44 y Juventas 53, en 1'37'' 4|5 los 1600 metros, y luego con 54 fué 3o. de Ranquilcó 43; 2o. Copiapó 55, en 1'37'' 4|5 la misma distancia.
Con Coronel marcó 45''.
Muzette. — Ganó con 52 kilos; 2a. Sharp Eyes 55; 3a. Parola 52, en 1' 32'' los 1500 metros, y luego con 53 fué no placé de Attaché 51, en 1'38'' 2|5 los 1600 metros.
No corre.

SEXTA CARRERA

Distancia 1000 metros

El Martillo. — Fué 3o. de Old Diamond; 2o. Culpen, en 1'4'' 3|5 los 1100 metros, y luego fué 2o. de Selim, en 1'12'' 1|5 los 1200 metros.
Con di Biassi aprontó en 33'' 2|5. Es candidato.
Pichiman II. — Debutó siendo 4o. de Selim, All Steel y El Ebro, en 58'' los 1000 metros, y luego ganó; 2o. Hereje; 3o. Sonido, en 1'5'' 4|5 los 1100 metros.
Con Arcuri y a la par de Outrageuse aprontó en 33'' 4|5.
All Steel. — Fué 2o. de Selim, en 58'' los 1000 metros, y luego ganó; 2o. Gitanillo; 3o. El Ebro, en 58'' 4|5 la misma distancia.
Con Lema marcó 27'' 2|5. Es enemigo.
Sócrates. — En el clásico Lavalle fué no placé de Capablanca, en 1'7'' los 1100 metros, y luego fué 3o. de Selim; 2o. El Martillo, en 1'12'' 1|2 los 1200 metros.
Anda bien.
Gitanillo. — Debutó siendo 2o. de All Steel en 58'' 4|5 los 1000 metros, y luego ganó; 2o. Sauzal; 3o. Falucho, en 1'6'' 2|5 los 1200 metros.
Puede ganar.

Sierra Leona

La hija de Saint Wolf, defenderá nuestro pronóstico. En el stud Cantoni no se teme a Blac Beauity

SEPTIMA CARRERA

Distancia 1600 metros

Woodman. — Con 58 kilos fué 2o. de Polibio 47, en 2'17'' 1|5 los 2200 metros, y luego con 59 fué 4o. de Jaipur 51, Menard 55 y Aranecdo 52, en 2'19'' 2|5 la misma distancia.
Anda regular.
Mil Más. — Con 58 fué no placé de Aguilaño 54, en 3'4'' los 2800 metros, y luego con 57 fué no placé de Felino 48'', en 2'38'' los 2500 metros.
Está algo pesado.
Miseltoe. — Con 51 kilos fué 4o. de Burguesa 47, Decamps 51 y Apogeo 51, en 2'16'' 2|5 los 2200 metros, y luego con 49 fué no placé de Paquitín 43, en 2'36'' 3|5 los 2200 metros.
Anda muy bien.
Maturrango. — Con 48 kilos fué 2o. de Barbijo, en 1'37'' 4|5 los 1600 metros, y luego con 51 fué no placé de Galense 47, en 58'' los 1000 metros.
Ayer marcó 48'' 1|5.
Timba. — Ganó con 46 kilos; 2a. Condena 51; 3o. Cabarí 48, en 1'37'' los 1600 metros, y luego con 49'' fué no placé de Galense 47, en 58'' los 1000 metros.
Anda bien.
Materral. — Con 46 kilos fué 2o. de Galense 47; 2o. Lanzafuego 48, en 58'' los 1000 metros, y luego con 44 fué 2o. de Hablilla 51, en 1'37'' 4|5 los 1600 metros.
Marcó 41''.
Ranquilcó. — Con 52 kilos fué no placé de Almirante 55, en 1'37'' 4|5 los 1600 metros, y luego ganó con 43; 2o. Copiapó 55; 3o. Teladí 54, en 1'37'' 4|5 la misma distancia.
Puede ganar.
Cepillo. — Con 58 kilos fué 3o. de Kalfukir 53; 2o. Marcelaino 57, en 1' 37'' los 1600 metros, y luego con 51 fué 3o. de Cabarí 53; 2o. Cartaginés 53, en 2'5'' 1|5 los 2000 metros.
Con Riero marcó 47'' 2|5.
El Regente. — Con 51 kilos fué no placé de Riquísimo 53, en 1'32'' 1|5 los 1500 metros, y luego con 53 fué cuarto de Ranquelero 50, Mancador 56 y Milhojas 51, en 1'34'' la misma distancia.
Anda regular.
Brasileña. — Con 46 kilos fué no placé de Condena 51, en 1'36'' 3|5 los 1600 metros, y luego con 48, fué no placé de Hablilla 48, en 1'4'' 4|5 los 1700 metros.
Con Lallana marcó 35'' 1|5.
Almirante. — Con 55 kilos fué 4o. de Despreciado 52, Chelforó 50 y Morongo 54, en 1'43'' 3|5 los 1700 metros, y luego con 56 fué 3o. de Polvorín 56; 2o. Pórfido 50, en 1'38'' 3|5 los 1600 metros.
Con di Biassi aprontó en 47''. Les gusta.
Meneguina. — Con 54 kilos fué 4a. de Polvorín 56, Pórfido 50 y Almirante 50, en 1'38'' 3|5 los 1600 metros, y luego con 43 fué no placé de Ranquilcó luego con 43 fué no placé de Ranquilcó 43 en 1'37'' 4|5 la misma distancia.
Anda bien.
Chimere. — Con 54 kilos fué 3a. de Espiga 57; 2a. Charlatana 51, en 1'37'' 2|5 los 1600 metros, y luego con 43 fué no placé de Hablilla 45, en 1'37'' 1|5 la misma distancia.
No corre.

OCTAVA CARRERA

Distancia 2800 metros

Ordenanza. — En el clásico Perú con 56 kilos fué 3o. de Cartucho 51; 2o. Barbijo 48, en 1'36'' los 1600 metros, y luego en el Otoño, con 55 fué 2o. de Tangage 59, en 2'5'' 2|5 los 2000 metros.
Aprontó en 48'' 1|5.
Taylor. — Viene de Montevideo.
No corre.
Préstamo. — Con 53 kilos fué no placé de Burguesa 47, en 2'16'' 2|5 los 2200 metros, y luego con 53 fué 3o. de Polvorín 44; 2a. Burguesa 51, en 2'28'' 3|5 los 2500 metros.
Con Benvenuttl marcó 59'' 3|5.
Sufra! — Con 50 kilos hizo puesta con Tapial 57; 3o. Doria 54, en 1'8'' 3|5 los 3000 metros, y luego con 53 fué no placé de Paquitín 53, en 2'36'' 3|5 los 2500 metros.
Con E. Ruiz aprontó en 1'.
Dinazarda. — Con 52 kilos fué no placé de Malvaloca 49, en 1'37'' los 1600 metros, y luego con 53 fué no placé de Pólvorín 54, en 2'4'' los 2000 metros.
A la par de rue marcó 46'' 1|5.
Integral. — Con 51 kilos fué no placé de La Dicha 43, en 2'15'' 1|2 los 2200 metros, y luego con 51 fué no placé de Luisillo 45 en 2'17'' 1|2 la misma distancia.
Anda regular.
Apogeo. — Con 56 kilos fué no placé de Xandipá 54, en 1'37'' los 1600 metros, y luego con 51 fué 3o. de Burguesa 47''; 2o. Decamps 51, en 2'16'' 2|5 los 2200 metros.
Con Lema marcó 1' 4|5. Les gusta mucho.
Sensitivo. — Con 57 kilos ganó en puesta con Condenador 48, en 2'17'' 4|5 los 2200 metros, y luego con 50 fué 3o. de Luisillo 45; 3o. Morrongo 42, en 2'17'' 1|2 la misma distancia.
No corre.
Luisillo. — Con 47 kilos fué 2o. de Hablilla 45, en 1'37'' 1|5 los 1600 metros, y luego ganó con 45; 2o. Morrongo 42; 3o. Sensitivo 50, en 2'17'' 1|2 los 2200 metros.
Con di Biassi aprontó bien.
Marquise. — Ver la 4a. carrera.
No corre.
Calcador. — Con 46 kilos fué 3o. de Doria 51; 2a. Noria 55, en 2'39'' 2|5 los 2500 metros, y luego con 52 fué 2o. de Sensitivo 55, en 2'18'' 3|5 los 2200 metros.
Con V. Cassaigne marcó 1'13'' 2|5.

Las carreras de productos

Muy numerosas son las anotaciones que tienen las pruebas destinadas a los dos años perdedores. A continuación adelantamos algunos informes.

POTRANCAS

Picaresca.— Debutante por Botafogo y Pigra, del stud Villanueva B., al cuidado de Naciano Moreno.

Black Beauity

La más seria adversaria de la favorita. El entraineur V. Fernández espera repetir la hazaña de bajar del pedestal a otro invicto. ¿Se repetirá el caso de Tangage - Sisley?

Tiene ejercicios bastante recomendables.
Esta mañana fué dominada fácilmente por Sauzal.

Gioconda.— Disputó únicamente una carrera, entrando segunda de Farándula.
La hija de Jour Majesty, cuenta una corrida de primer orden para disputar esta carrera.
A la par de Hereje aprontó suave en 42'' 2|5.

Hebrea.— Debutante por Larrea y Herodías, del stud Jean Bart, al cuidado de Tomás Conde.
Anda bastante regular.
Ayer a la par de Camour marcó 35'' 2|5.

Miss Rose.— Tiene varios puestos de placé.
La hija de Diamond Jubilee es una de las candidatas más autorizadas.
Con R. Peña cubrió 500 metros en 25''.

Fatídica.— Debutante por Saint Wolf y Florata, del stud Las Cajas, al cuidado de T. M. Calistro.
Es muy veloz.
Dirigida por M. di Biassi aprontó en 34'' 2|5.

Paciega.— Debutante por Dusty Miller y Papelote, del stud Sans Peur, al cuidado de Francisco Maschio.
Esta potranca cuenta cotejos muy recomendables y debe estar en los puestos de preferencia.

Hermosa.— Debutante por Hermitaño y Trémulo, del stud Mon Reve, al cuidado de A. Dellegiovanna.
Anda regular.
Ayer con E. Canessa marcó 35'' 2|5.

Infidenta.— Ha corrido con poco éxito. Ha mejorado algo, pero no como para ganar.
Ayer a la par de Rip marcó 36'' 1|5.

Alfrida.— Debutante por Dusty Miller y Alcurnia, del stud El Negrito, al cuidado de E. Barravino.
Tiene ensayos que no son malos.
Aprontó en 29''.

Folie.— Hace tiempo que no corre. No vale gran cosa.
Ayer hizo 600 metros en 35''.

Ricura.— Tiene un cuarto puesito en la carrera ganada por Manota.
La hija de Botafogo pasa por un momento excepcional.
Será la encargada de defender nuestro pronóstico.

Alcaidia.— Sus performances son poco recomendables.
Trabajo con Grassi en 29''.

Lilia.— Debutante por Saint Wolf o Fripón y Lady Ascot, del stud Santo Domingo, al cuidado de Octavio González.
Puede correr bien.
Con C. Ardouin aprontó en 35''.

POTRILLOS

Falucho.— De acuerdo con sus varios puestos de placés, es uno de los candidatos a ganar.
Con R. Pelletier aprontó en 29''.

Auténtico.— Debutante por Let Fly y Aurofobia, del stud La Morena, al cuidado de Francisco Maschio.
Es muy ligero.
Suena como un candidato probable a ser el ganador.

Bogey.— Está en condiciones de producir una excelente carrera.
Termina de entrar placé

Sauzal.— Ha de ser posiblemente el preferido de la cátedra.
El pupilo de Moreno está en condiciones de mejorar la carrera de su debut.
Dirigido por E. Ruiz dominó fácilmente a Picaresca con B. Gómez en 33'' 2|5. Será nuestro favorito.

Hereje.— Es otro de los candidatos más serios a ganar.
El tordillo del stud Victorica Roca tiene una corrida de 1'13'' 2|5.
A la par de Gioconda trabaj suave en 42'' 2|5.

Guillotin.— Termina de correr y entrar no placé.
No creemos en él.

Confidente.— Debutante por Diamond Jubilee y Celerina, del stud Los Robles, al cuidado de Luis Laborde.
Ha corrido en Mar del Plata con regular éxito.
Con S. Casco marcó 29''.

Chalmers.— Debutante por Bes y Mariega, del stud C. J. G., al cuidado de Felipe Vizcay.
Se iniciará con una corrida de 1' 8'' los 1100 metros.
Con F. Arcuri cubrió 600 metros en 34'' y 1|2.

Conjuro.— Reaparece bien preparado. El hijo de Diamond Jubilee puede producir una buena carrera.
Con E. Canessa trabajó ayer a la par de Cigarrero en 35''.

Cigarrero.— Es muy ligero pero no vale mayormente.

El Rayo.— Debutante por Crocus y Pretty Ajnes, del stud Los Bohemios, al cuidado de M. de los Santos.
Anda regular.
Con M. Altamiranda aprontó ayer en 30'' y 1|2.

Bribón.— No merece recomendarlo mayormente.
Marcó 29'' 2|5.

COMPETIDORES Y MONTAS

Primera carrera — 1600 metros

1	Cebadilla	55	J. Canevari ap.
2	Outrageuse	55	F. Arcuri
3	Crin	55	J. Vecino (ap.)
4	La Garra	55	R. A. Carabajal
5	Pandora	55	I. Leguisamo
6	Zaragoza	55	R. Peña (ap.)
7	Aceituna	55	M. Lema

Segunda carrera — 1200 metros

1	Picaresca	54	E. Ruiz
2	Gioconda	54	J. Canal
3	Hebrea	54	M. Coronel
4	Miss Rose	54	R. Peña
5	Fatídica	54	M. De Biassi
6	Paciega	54	I. Leguisamo
7	Hermosa	54	E. Canesa
8	Infidenta	54	M. Lema
9	Alfrida	54	X. X.
10	Folie	54	R. Pelletier
11	Ricura	54	T. N. Fernández
12	Alcaidia	54	A. Grassi
13	Lilia	54	G. Ardouin

Tercera carrera — 1100 metros

1	Falucho	54	R. Pelletier
2	Auténtico	54	B. Gómez
3	Bogey	54	J. Garrido
4	Sauzal	54	E. Ruiz
5	Hereje	54	J. Canal
6	Guillotin	54	M. Acosta
7	Confidente	54	S. Caro
8	Chalmers	54	F. Arcuri
9	Conjuro	54	E. Canesa
10	Cigarrero	54	M. Coronel
11	El Rayo	54	M. Altamiranda
12	Bribón	54	R. Peña

Cuarta carrera — 1700 metros

1	Paquitín	57	R. Peña (ap.)
2	Bariloche	57	J. Riero (ap.)
3	Hablantín	57	J. Vecino (ap.)
4	Murmullo	57	R. Pelletier
5	Morrongo	57	O. Pintado ap.
6	Marquise	55	S. Ruiz
7	Cháchara	55	J. Canal
8	Roi de Trefle	54	I. Leguisamo
9	Riddle	54	X. X.
10	Pórfido	54	M. Coronel
11	Veneciano	54	M. Acosta
12	Personero	54	A. Grassi

Quinta carrera — 1600 metros

1	Black Beauty	57	J. Canal
2	Sierra Leona	54	I. Leguisamo
3	Juventas	54	no corre
4	Grue	54	M. Lema
5	Teladí	57	M. Coronel
6	Musetto	54	no corre

Sexta carrera — 1000 metros

1	El Martillo	54	M. di Biassi
2	Pichiman II	54	F. Arcuri
3	All Steel	54	M. Lema
4	Sócrates	54	M. Acosta
5	Gitanillo	54	I. Leguisamo

Séptima carrera — 1600 metros

1	Woodman	59	J. Vecino
2	Mil Más	58	R. Peña.
3	Miseltoe	55	J. Canal
4	Maturrango	54	J. Quijano (ap.)
5	Timba	52	V. Casaigne (ap.)
6	Matorral	49	E. Lema (ap.)
7	Ranquilcó	48	M. Acosta
8	Cepillo	47	J. Riero (ap.)
9	El Regente	47	J. Garrido
10	Brasileña	46	X. X.
11	Almirante	46	M. di Biass
12	Meneguina	45	E. Tadei
13	Chimere	43	no corre

Octava carrera — 2800 metros

1	Ordenanza	57	R. V. Lanatta
2	Taylor	55	no corre
3	Préstamo	52	J. Bastías
4	Sufra!	52	T. Ruiz.
5	Dinazarda	40	E. Lema
6	Integral	51	I. Leguisamo
7	Apogeo	51	M. Lema
8	Sensitivo	49	no corre
9	Luisillo	48	M. di Biassi
10	Marquise	42	no corre
11	Calcador	41	V. Casaigne (ap.)

En la prueba inicial La Garra Zaragoza y Pandora serán las favoritas

A pesar de las pocas anotaciones, la carrera de yeguas de tres años que no hayan ganado no deja de ser complicada.
La Garra, de acuerdo con su segundo puesto de la carrera ganada por Sharp Eyes, es una de las candidatas más autorizadas, llamando la atención por su excelente estado.
Con R. A. Carabajal hoy trabajó sin ser exigida, en 48''.
Zaragoza, [illegible] ayer aprontó en 47'' los [illegible]res, Pandora que reaparece [en] estado bastante favorable y Outrageuse, son todas indicadas a poder substituir a las anteriores en caso de que fracase.

Bariloche encontrará seria ressitencia en Hablantín, Paquitín, Pórfido y Cháchara que reaparece

Las probabilidades de los concurrentes al premio Fanfarrona están muy divididas.
Nuestras preferencias van a estar por Bariloche, que pasa por un buen momento.
El hijo de Dusty Miller dirigido por el aprendiz J. Riero esta mañana aprontó en 40''.
Paquitín que ha ganado recientemente en handicap final o Hablantín que en todas sus carreras viene actuando admirablemente, son serios adversarios.
Entre los demás anotados merecen citarse: Pórfido, Cháchara, la hija de Let Fly, que reaparece con grandes aprontes, siendo una gran candidata a imponerse, pues ya sabemos que ha corrido muy bien, y Morrongo, que fué segundo de Luisillo hace pocos días.

En el clásico Gilberto Lerena, Siera Leona será la preferida de la cátedra

Puede decirse que será esta la prueba más severa que dispute Sierra Leona y en la cual si, como se piensa, sale airosa, ha de poder demostrar que efectivamente tiene méritos para conservar su título de invicta.
La hija de Saint Wolf que tiene una corrida de 1'28'' 4|5 la milla, esta mañana fué ejercitada en la pista del medio y a la par de Hijo Mío, empleando 46 1|5 en los 800 metros.
Suena como la adversaria de mayor significación para la favorita Black Beauty, a quien se le atribuye en esta oportunidad casi idénticas probabilidades que a la anterior.
La pupila del stud Alvear F. de, dirigida por J. Canal y en contra el viento, esta mañana aprontó en 41''.
Grue anuncia su rentrée con ensayos bastante recomendables y en un estado de preparación satisfactorio.
Dirigido por M. Lema y a la par de Dinazarda, aprontó también en 46'' 1|5.
Teladí será otra de las competidoras de esta carrera clásica.

El Martillo será nuestro favorito entre los potrillos ganadores

No es posible decir que este hijo de Sangre Azul II sea una fija, pero en realidad y de acuerdo con su actuación es el candidato obligado.
El Martillo, que será nuestro favorito, esta mañana cubrió 600 metros en el recomendable tiempo de 33'' 2|5.
All Steel merece gran fe a su entraineur, porque parece haber progresado muchísimo, como lo demostró en su corrida de días pasados de 1' 3|5 y en el ejercicio de esta mañana, haciendo 37'' 3|5 en 600 metros, ejercicio muy recomendable, a pesar del viento a favor.
Pichiman II, Sócrates y Gitanillo contribuyen a dar mayor interés a este premio.

Almirante Ranquilcó, Matorral y Timba en el handicap de la milla

Una de las carreras más complicadas del programa será el handicap de la milla, en el cual van a competir en su mayoría los inscriptos y en una escala de pesos en que las probabilidades aparecen muy repartidas.
Uno de los candidatos más aceptables para nosotros es Almirante, que en privado viene desempeñándose muy bien y que esta mañana con M. di Biassi aprontó en 47''.
Ranquilcó, de acuerdo con su última performance ha de contar con grandes partidarios.
Otro serio competidor es Matorral, segundo de la milla recientemente en la milla.
Timba, Cepillo, el mismo Miseltoe, a pesar de los kilos que dispensa están en condiciones de poder salir airosos.

Luisillo tien otro compromiso favrable en el handicap final del progama

A pesar de la distancia que anteriormente reconocimos ser conveniente para Luisillo, lo hemos de sostener en esa singularidad como nuestro preferido en atención al soberbio estado en que ha sabido llevarlo el entraineur Eduardo Ibero.
El hijo de Botafogo lleva de principal contrario en esta oportunidad a Apogeo.
De este hijo de David nos llegan los mejores informes y no sería difícil de este número de que su cuarto de no perder, se confirmaran.
Hoy aprontó en 1' 4|5.
A Sufra se le asignan también muchas probabilidades y algunos citan también a Préstamo, siendo muy pocos los que piensan en Ordenanza y los kilos que dispensa.

Hemos oído decir...

—Que con La Garra se corren una fija.
—Que Zaragoza reaparece inmejorablemente preparada.
—Que Outrageuse y Pandora pueden correr bien.
—Que en la de potrancas la candidata más respetable es Gioconda.
—Que la debutante Paciega ha sido preparada como para no perder.
—Que Ricura está en condiciones de mejorar notablemente su última carrera.
—Que Miss Rose ha producido uno de los mejores aprontes de esta mañana.
—Que entre Sauzal y Hereje se va a presentar una lucha muy reñida por el primer puesto.
—Que Auténtico es un hijo de Let Fly que hará su debut ocupando uno de los primeros puestos.
—Que Consejero anda muy bien en privado.
—Que Bariloche aprontó esta mañana como para indicarlo gran candidato.
—Que Paquitín y Hablantín están en plena forma y merecen gran confianza sus courses.
—Que con Cháchara que reaparece, piensan correrse una fija.
—Que entre los profesionales las acciones de Sierra Leona están en baja, atribuyéndole a Black Beauty grandes probabilidades.
—Que de Grue se espera también que produzca una excelente carrera.
—Que El Martillo está en condiciones de obtener su segunda victoria.
—Que de acuerdo a sus aprontes el más serio enemigo es All Steel.
—Que Almirante es un gran candidato en el handicap de la milla.
—Que Matorral, Ranquilcó y Timba suenan también como probables ganadores.
—Que en la carrera del desquite Luisillo no lleva más enemigos que Apogeo.

Caballos recomendados

1a. carrera — LA GARRA — Zaragoza.
2a. " — RICURA — Gioconda.
3a. " — SAUZAL — Hereje.
4a. " — BARILOCHE — Cháchara.
5a. " — SIERRA LEONA — Black Beauty.
6a. " — EL MARTILLO — All Steel.
7a. " — ALMIRANTE — Ranquilcó.
8a. " — LUISILLO — Apogeo.

"MOULIN ROUGE"

Maipú 340 - U. Telef. 7149, Avenida

Exito de las orquestas:

"ROSARIN" y ROBERTO FIRPO

American Jazz Band. Típica Criolla.

60 BAILARINAS PROFESIONALES

NUMEROSAS ARTISTAS EUROPEAS

Diariamente Secciones:

Tango - Soirée y Champagne

ES NECESARIO EMPLEAR METODOS CIENTIFICOS DE CULTIVO

de acuerdo con la naturaleza de las tierras, ya se trate de zonas lluviosas, de secano o de regadío.
CON EL MISMO TRABAJO SE OBTENDRA UNA PRODUCCION MAYOR, DE MEJOR CLASE, Y, POR LO TANTO, DE MAYOR PRECIO.

EL FERROCARRIL DEL SUD cuenta con personal competente para evacuar toda consulta que le sea formulada sobre asuntos agropecuarios.

Soliciten los folletos publicados por esta Empresa, que se remite GRATUITAMENTE a los agricultores, chacareros, etc., radicados en nuestra línea.

Dirigirse al Jefe del Departamento Comercial del F. C. Sud-Plaza Constitución-Buenos Aires.

LA ADMINISTRACION.

Pronósticos de la prensa para la reunión de mañana

	1a. carrera	2a. carrera	3a. carrera	4a. carrera	5a. carrera	6a. carrera	7a. carrera	8a. carrera	MES DE MAYO G.	P.	N.C.	G.	P.	N.C.
LA EPOCA	La Garra	Ricura	Sauzal	Bariloche	Sierra Leona	El Martillo	Almirante	Luisillo	58	42	17	6	1	3
Ultima Hora	Zaragoza	Gioconda	Sauzal	Paquitín	Sierra Leona	El Martillo	Ranquilcó	Luisillo	64	42	16	6	1	3
El Diario	Zaragoza	Gioconda	Sauzal	Pórfido	Sierra Leona	El Martillo	Ranquilcó	Luisillo	62	39	9	5	3	1
Tit Bits	Zaragoza	Gioconda	Sauzal	Pórfido	Sierra Leona	El Martillo	Ranquilcó	Luisillo	60	40	10	5	2	2
El Telégrafo	Zaragoza	Picaresca	Sauzal	Cháchara	Sierra Leona	Gitanillo	Miseltoo	Apogeo	55	42	18	5	1	3
El Tpo. (Córd.)	Crin	Gioconda	Sauzal	Bariloche	S. Leona	Gitanillo	Ranquilcó	Luisillo	52	40	17	4	2	4
La Unión	Crin	Gioconda	Sauzal	Bariloche	Sierra Leona	Gitanillo	Ranquilcó	Luisillo	52	40	17	4	2	4
Sp. La Plata	Crin	Gioconda	Sauzal	Bariloche	Sierra Leona	Gitanillo	Ranquilcó	Luisillo	52	40	17	4	2	4
Palermo	Pandora	Ricura	Sauzal	Bariloche	Sierra Leona	El Martillo	Timba	Luisillo	52	37	20	6	1	2
La Razón	Cebadilla	Gioconda	Sauzal	Paquitín	Sierra Leona	El Martillo	Ranquilcó	Luisillo	50	41	19	4	1	4
C. y Caretas	Aceituna	Gioconda	Sauzal	Hablantín	B. Beauty	Gitanillo	Miseltoe	Luisillo	48	46	20	1	4	2
Le C. de La Pta.	Zaragoza	Ricura	Auténtico	Bariloche	B. Beauty	All Steel	Almirante	Apogeo	48	35	26	4	2	2
Guarino	Zaragoza	Gioconda	Sauzal	Bariloche	Sierra Leona	All Steel	Almirante	Luisillo	46	42	27	2	4	3
El H. de Belgr.	Zaragoza	Miss Roso	Sauzal	Bariloche	Sierra Leona	All Steel	Almirante	Apogeo	45	30	20	3	2	3
El Arg. de La P.	La Garra	Picaresca	Bribón	Murmullo	S. Leona	El Martillo	Matorral	St. Inogna	45	29	25	3	2	1
Il Roma	Zaragoza	Miss Rose	Sauzal	Bariloche	B. Beauty	All Steel	Almiranto	Apogeo	44	40	17	1	2	4
El D. Español	Pandora	Gioconda	Sauzal	Hablantín	S. Leona	El Martillo	Ranquilcó	Luisillo	44	40	22	5	2	3
La Tde. de la P.	Cebadilla	Picaresca	Sauzal	Marquise	S. Leona	El Martillo	Timba	Luisillo	44	36	19	1	2	5
Fray Mocho	Cebadilla	Gioconda	Sauzal	Morrongo	S. Leona	El Martillo	Matorral	Ordenanza	40	30	20	3	0	4
O' Balilla	Pandora	Gioconda	Sauzal	Hablantín	S. Leona	Gitanillo	Ranquilcó	Luisillo	38	43	30	1	1	5
La Voz Argen.	Pandora	Gioconda	Sauzal	Hablantín	S. Leona	Gitanillo	Ranquilcó	Luisillo	38	43	28	1	1	5
G. d'Italia	Pandora	Ricura	Sauzal	Roi de Treflo	S. Leona	El Martillo	Matorral	Ordenanza	35	37	20	2	4	4
País Libre	Pandora	Picaresca	Conjuro	Roi de Trefle	S. Leona	El Martillo	Matorral	Préstamo	35	38	16	3	2	0
La P. degli It.	Pandora	Picaresca	Hereje	Paquitín	S. Leona	Gitanillo	Mil Más	Luisillo	35	33	18	1	2	0
La Voz	Outrageuse	Fatídica	Hereje	Marquise	S. Leona	El Martillo	El Regente	Ordenanza	33	27	17	6	4	1

Fueron ejercitados varios de los productos de los clásicos 25 de Mayo y Güemes

Estas dos pruebas clásicas que se correrán el 29 del corriente en ... y que han de resultar muy interesantes, serán presentados los ... productos actualmente en ... y de los cuales varios de fueron ejercitados esta mañana, mencionamos a continuación.

PREMIO GUEMES

Old Diamond—

Aunque fué corrido por R. Pelletier lo dirigirá E. Ruiz.
Con aquél profesional marcó 1'33'' 1|5 sin haber sido solicitado a fondo; lo acompañó Your Star.

El Mudo—

Produjo una gran corrida el hijo de Jovial XII.
Con J. Canal marcó 1'32'' ... los 1500 metros.

Selim—

Con R. Pelletier y a la par de Fournier con Di Biassi trabajó suave en la partida en 42'' 4|5.

Bienzi—

Con quien se corren una fija, trabajó suave en 600 metros marcando 35'', dirigido por R. Peña.

Long Chance—

Dirigido por E. Ruiz, fué trabajado en 1500 metros, empleando 1'34'' 2|5.

PREMIO 25 DE MAYO

Colosa—

Anda bien la hija de Saint Wolf.
Con E. Ruiz trabajó en 700 metros al freno en 45'' 2|5.

Adela—

Con esta hija de Craganour creen no perder.
La trabajó E. Ruiz en 700 metros, marcando 40'' 4|5.

Anatema—

Que posiblemente será el favorito de la opinión, anda mucho.
Dirigida por R. Peña y a la par de otras dos yeguas, cubrió 1500 metros en 1'35'' 4|5 sin haber sido mayormente exigida.

Insurrecto fué corrido en 2500 metros

Este hijo de San Jorge será destinado a los handicaps de fondo.
Con ese objeto se le dió corrida hoy en 2500 metros marcando 2'40'' 2|5.

Plutarco se alista para reaparecer

Completamente sano, este representante del stud Ceres, ya cumple sus ejercicios con regularidad.
Dirigido por E. Ruiz, cubrió hoy ... metros en 1'34'' con buena ac...

... reaparecer

... el buen estado que se le ... este hijo de Larrea.
Con R. Rodríguez cubrió 700 metros en 41'' 2|5.

Solitaria se encuentra en óptimas condiciones

La representante de la Petite Ecrie está hermosísima, y puede ganar en cuanto reaparezca.
Solitaria, dirigida por V. Casaigne, cubrió hoy 800 metros en 46'' 2|5.

Aprontes generales de hoy en Palermo

Fas Favor, F. Arcuri, 1000 metros en 1'1''.
Tolita, R. Peña, 700 metros en 41'' 3|5.
Saldipuedes, M. Altamiranda y Cervantes, 1500 metros en 1'36''.
Merry Star, E. Lema, 700 metros en 41'' 4|5.
Oca XII, Di Tomassi, 800 metros en 49''.
Musetta, R. Peña, 700 metros en 42''.
Despreciado, M. Acosta, 700 metros en 42''.
Chápalo, J. Canal, 1600 metros en 1'40'' 4|5.
Sor Belén, J. Garrido, 1000 metros en 1' 1|5.
Tin Tan, J. Vecino, 800 metros en 1'9''.
Samo, M. Coronel, 1000 metros en 1' 3|5.
Fraile Muerto, Tedeschi y Osborne Canal, 700 en 41'' (opuesto).
Petit Caporal, M. Lema, Rina, Altamiranda y Fair llave, peón, 1500 metros en 1'34'' 4|5.
Idolo, R. Peña y El Monje J. Bastías, 1600 metros en 1'42'' 2|5.
Bel Aime, E. Canessa, 1000 metros en 1'1'' 1|5.
San Fernando, P. Cichetti, 800 metros en 51''.
Tapial, R. Pelletier, 1000 metros en 1' 3|5.
Cabarí, J. Ardouin y Espiga A. Quinteros, 700 metros en 4'1'' 1|5.
El Lucero, J. Vecino, 800 en 49''.
Rolido, J. Garrido, 1000 en 59'' 2|5.
Encrucijada, R. Peña, 700 en 42''.
Prudencio, J. Ardouin, 700 en 43''
Rosita, P. Alvarez, 1000 en 1'1''.
Golondrina, Altamiranda, 800 en 49''.
Mentolito, J. Garrido, 1000 metros en 1' 2|5.
Maturrango, E. Quijano, 800 en 48'' 1|5.
Pardón, J. Canal y Kalfukir, Tedeschi, 800 en 47'' 2|5 (opuesto).
Costa Rica, J. Ardouin, 700 en 41''.

Barbijo reaparceerá en breve

Siempre que el jockey Acosta no haga alguna barbaridad con este hijo de Amsterdam, podrá ganar en cuanto reaparezca.
Barbijo, dirigido por aquél profesional, cbrió hoy 1000 metros en 59'' 4|5.

Gorra Colorada anda bien en privado

Continúa en buenas condiciones este hijo de Gay Simon, que ha demostrado tener muy poca suerte.
Gorra Colorada, dirigida por F. Arcuri, cubrió hoy una milla en 1'39'' 1|5 con buen final.

Ouro Preto fué adquirido en $ 13.000

El hijo de Larrea, que fracasó en sus últimas presentaciones, fué vendido en $ 13.000.
Ouro Preto, seguirá estando al cuidado de Alfonso Salvatti, pero defenderá los colores del stud Chacota.

Riquísimo fué trabajado en 1500 metros

El representante del stud Condal ... que aguanta el training ... a la par de Pretty Annie, cubrieron hoy 1500 metros en 1'37'' 2|5.

Tarn no tardará en hacer su "rentrée"

El representante del stud Abrojo que se ha puesto hermosísimo con el prolongado reposo que se le ha dado, no tardará en encontrarse en condiciones de hacer su "rentrée".
Tarn dirigido por J. Garrido fué ejercitado esta mañana en 800 metros, marcando 48'' a voluntad.

Tangage ha seguido en buenas condiciones. Reaparecerá en el premio Maipú

REAPARECERA EN EL PREMIO MAIPU

El valiente hijo de Larrea, no tiene inscripciones clásicas por el momento, por lo que tendrá que estar forzosamente en reposo una breve temporada.
Tangage, que reaparecerá en los 1200 metros del clásico Maipú, fué trabajado hoy en 700 metros, marcando 42''.

Movedizo reaparecerá en el clásico Vicente L. Casares

El hijo de Saint Wolf, que en la última carrera que disputó no se desempeñó como era de esperarse, reaparecerá en el clásico Vicente L. Casares, donde se espera de él, una amplia rehabilitación.
Dirigido por F. Arcuri, Movedizo recorrió hoy 1000 metros en el buen tiempo de 58'' 3|5 a la par de Chelforó.

Capablanca y Brown cubrieron 1000 mteros en 59 1|5

Lucen un alto grado de preparación estos dos pupilos del entraineur N. Moreno.
Capablanca reaparecerá en el clásico Eliseo Ramírez, en cuya prueba será posiblemente el preferido de la opinión.
Brown, disputará el Vicente L. Casares y su entraineur asegura que se desempeñará mucho mejor que al hacer su "rentrée".
El hijo de The Panter con E. Ruiz y el de Saint Wolf con Canevari, cubrieron hoy 1000 metros en el recomendable tiempo de 59'' 1|5.

Hablilla sigue en buenas condiciones

La hija de Vadarkblar, puede seguir la serie de triunfos en su próxima presentación en público.
Con el peón y aparcada a Charlatana con E. Lema, cubrió hoy 700 metros en 41''.

Copiapó será nuevamente destinado a los handicaps de fondo

Con este hijo de Amsterdam andan como bola sin manija, pues quieren cobrar sport y no saben cómo hacer.
Ahora parece que nuevamente irá a los handicaps de fondo, por cuyo objeto fué floreado hoy en 2500 metros, marcando 2'44''.

Malvaloca anda muy bien

La hija de Sangre Azul II, luce un grado de preparación insuperable.
Con E. Ruiz y a la par de Largador cubrió hoy 1600 metros en 1'39'' 3|5.

Taylor reapareció en las pistas de Palermo

El hijo de Saint Wolf, que ha conquistado innumerables y brillantes triunfos en las pistas de Maroñas, ha reanudado sus ejercicios en Palermo.
Dirigido por B. Gómez aprontó hoy suave en 1000 metros, marcando 1'2'' 3|5.

Polibio se alista para reaparecer

Parece que el hijo de Fisherman aguante el training fácilmente.
Polibio dirigido por E. Ruiz, floreó hoy en 2500 metros en 2'44'' 2|5.

Doria está listo para adjudicarse una victoria

Corre más que nunca en privado este regular hijo de Saint Wolf.
Con M. Coronel, fué trabajado en 1000 metros marcando 59'' 3|5 a la par de Desirée.

El Obrero recorrió 1600 metros en 1' 40'' 1|5

Ha realizado algunos progresos en su estado este hijo de Fisherman.
Con el jockey I. Leguisamo recorrió hoy 1600 metros en el tiempo señalado en el epígrafe.

Culpen y Manota aprontaron en 1'36''

Se desempeña bien en privado estos dos representantes del stud Villanueva B.
Manota con Cichetti y Culpén con Di Tomassi, cubrieron hoy 1500 metros en 1'36''.

Domingo Torterolo consigue su primer triunfo en Maisons Laffitte

París 13. — En el hipódromo de Maisons-Laffitte se ha disputado el premio Traquet, de 6900 francos, sobre una distancia de 2200 metros.
Participaron en la prueba 10 caballos, con el siguiente resultado: primero, Old Chum, por Spearmint y Catherine Swyn II, jockey Domingo Torterolo; segundo, Prince Normand; tercero, Andre.
La carrera ha sido ganada por un cuerpo y medio, siendo la distancia entre el segundo y el tercero dos cuerpos y medio.
Apuesta: 3 a 2.
Tiempo: 2'21'' 4|5.

Hipódromo de La Plata

En el hipódromo de los eucaliptus, mañana carreras con un programa nutrido de inscripciones.
Competidores y montas:

Nuestros favoritos serán los siguientes:

1a. carrera: Mierón-Saint Goar.
2a. " Casto-Tía.
3a. " Acedera-Pintabién.
4a. " Corona-Pashá Bey.
5a. " Apolo-Armel.
6a. " Charmant-Choclo.
7a. " Viváz-Nut Cracker.

Primera carrera — 1200 metros

1 Viborón 55, C. Capra.
2 Saint Goar 55, dudoso.
3 Zircón 55, N. López.
4 Mierón 55, J. F. Goyeneche.
5 El Pesao 55, P. Cuchinelli.
6 Padischá 55, M. Vignatti.
7 Trastorno 55, X. X.
8 Herat Star 55, A. Falcetti.
9 Lys 55, X. X.
10 (Brito 55, E. Díaz ap.
11 (Cautela 53, X. X.
12 Saboya 53, P. Orcajada.
13 Primicia Santa 53, X. X.
14 Icatú 53, X. X.
15 Wike Girl 53, E. Peñaloza.
16 Dinga 53, A. Cotrofe.
17 Avichucha 53, J. J. Dolan.

Segunda carrera — 1400 metros

1 El Loquito 55, O. González.
2 Quetzal 55, P. Cuchinelli.
3 Last Bell 55, M. Vignatti.
4 Foguito 55, N. López.
5 Dos Horacios 55, S. Guastavino.
6 Samán 55, M. Romero.
7 Puntal 55, X. X.
8 Casto 55, A. Quinteros.
9 Mi Sombra 55, A. C. Triani.
10 Elisa 53, A. Falcetti.
11 Charnela 53, E. Peñaloza.
12 Cortesana 53, P. Orcajada.
13 Cuchilla 53, A. Baistroqui.
14 Boladita 53, E. Guzmán ap.
15 Tía 53, E. Díaz ap.

Tercera carrera — 1000 metros

1 Término 54, A. Falcetti.
2 Según Sea 54, X. X.
3 Limón 54, J. J. Dolan.
4 Victrix 54, E. Díaz ap.
5 Fricot 54, X. X.
6 Tablero 54, P. Orcajada.
7 Montano 54, P. Cuchinelli.
8 Bleriot 54, X. X.
9 Acasio 54, dudoso.
10 Magi-pun 54, B. Rodríguez.
11 Retina 52, J. Alonso.
12 Acedera 52, X. X.
13 Gringuette 52, S. Guastavino.
14 Pintabien 52, N. López.
15 Tres Flores 52, M. Vignatti.
16 Ariadna 52, J. R. Cabrera.
17 Nianza 52, X. X.

Cuarta carrera — 1100 metros

1 Pashá Bey 54, P. Orcajada.
2 Empujón 54, M. Alvarez.
3 Zumbido 54, C. Capra.
4 (Náutico 54, E. Peñaloza.
5 (Provincianita 52, X. X.
6 Corona 52, N. López.

Quinta carrera — 1300 metros

1 (Viváz 61, dudoso.
2 (Blarney 48, M. Vignatti.
3 Cantador 56, A. Falcetti.
4 Armel 54, X. X.
5 Michito 53, E. UPeñaloza.
6 Open Eyes.
7 Chrysalis 52, N. López.
8 Marbella 52, P. Cuchinelli.
9 My Fly 52, E. Díaz ap.
10 Apolo 51, R. Pérez ap.
11 Desttino 51, R. Rodríguez.
12 Rebenque 50, X. X.
13 Con Garbo 48, J. F. Goyeneche.
14 Campanita 47, B. Perna ap.
15 Giselle 47, A. C. Triani.
16 Alma Gaucha 45, E. Guzmán ap.
17 Jarretiere 43, X. X.

Sexta carrera — 1200 metros

1 Quebir 56, E. Peñaloza.
2 Charmant 56, N. López.
3 (Sisal 56, S. Guastavino.
4 (Cambá 56, M. Romero.
5 Choclo 55, J. Alonso.
6 Quichúa 55, C. Capra.
7 Oblicua 53, A. Baistroqui.
8 Mecha 53, E. Díaz ap.
9 Ña Toribia 52, J. F. Goyeneche.
10 Alfiler II 52, X. X.
11 Upa Guapo 52, A. C. Triani.
12 Gomina 50, H. Arribas.
13 Flamante 50, E. Guzmán ap.
14 Icatú 48, dudosa.

Séptima carrera — 2000 metros

1 Solís 57, C. Capra.
2 Vivaz 57, M. Vignatti.
3 Nut Cracker 55, X. X.
4 Desdeñosa 52, P. Cuchinelli.
5 Cantador 52, A. Baistroqui.
6 Enamorada 50, J. Alonso.
7 Galantín 50, X. X.
8 Merry Andrew 50, E. Díaz ap.
9 Nopalito 50, J. F. Goyeneche.
10 Marbella 48, X. X.
11 El Loco 46, ...
12 Locro 44, E. Tadei ap.

ESPECTACULOS PUBLICOS

TEATROS

COLON — Temporada oficial de 1924. Director general de los espectáculos, Gino Marinuzzi. Inauguracin de la temporada, el 20 de mayo, con la ópera en 3 actos y 7 cuadros: Boris Godunow, del maestro Moussorgsky; presentación del cuadro de artistas rusos de los ex-teatros imperiales de Moscú y Petrogrado, en la ópera Boris Godunoff. Segundo espectáculo, gran compañía de bailes rusos Pavloy-Oukrainsky. Continúa abierto el abono y se reciben en la administración del teatro (Cerrito y Tucumán), todos los días hábiles, de 10 a 12 y de 14 a 18.
CERVANTES — Compañía vienesa de operetas. Dirección: maestro Leo Fall. — Hoy, sábado, a las 21.15, 2a. del abono, estreno: Madame Pompadour.
ODEON — Empresa: Héctor G. Quiroga. — Compañía dramática argentina Camila Quiroga. Primeros actores: Enrique Arellano-Eliseo Gutiérrez. — Hoy, tarde, a las 17: El Castigo de Amar. Noche, a las 21: Amar.
POLITEAMA ARGENTINO — Compañía alemana de operetas modernas.— Dirección: George Urban.—Hoy, a las 21, a petición general: Doily. Platea $ 4.
MARCONI — Compañía argentina de dramas y comedias Angelina Pagano. —Hoy, a las 17.30: La Salvación. Noche, a las 21: Farsa Cruel — Platea, $ 2.50.
SMART. — Compañía argentina de dramas y comedias Blanca Podestá.— Hoy, a las 21.15: Un Aviso Original, y El Alma Desnuda. — Platea, pesos 2.50.
Tarde, a las 17: El Alma Desnuda. Platea $ 2.
OPERA — Compañía dramática italiana gran guignol Alfredo Sainati. —Hoy, vermouth y noche: Pensione di Famiglia, Al Mulino, T. S. F., Il Segnale Bleu.—Platea $ 1.50.
OPERA. — Gran compañía italiana de operetas Caramba - Lombardo. Tournée Inés Lidelba. — En la secretaría queda abierto un abono a diez funciones "Selectas Premieres". — Palcos bajos y balcón con entradas: $ 800; platea con entrada, $ 70. Debut el 24 de Mayo.
NUEVO — Corrientes 1530. — Compañía argentina de comedias Roberto Casaux. — Director artístico: D. Joaquín de Vedia. — Hoy, a las 21.15: Mi Otro Marido, y Giacomo. Platea, $ $.
ARGENTINO. — Compañía argentina Florencio Parravicini. — Hoy, a las 21: Horrendo Crimen, Cristóbal Colón en la Facultad de Medicina. — Platea $ 2.50.
VICTORIA — Gran compañía cómico lírica española Amadeo Vives.—Hoy, tarde, a las 17: Maruxa. Noche, a las 21.15: Doña Francisquita.—Platea $ 4.90.
AVENIDA — Empresa: H. Sierra. — Compañía Enrique Borrás.—Hoy, a las 17 y 21.30: La Muerte Civil. Platea $ 3.
NACIONAL — Compañía nacional de sainetes, comedias y dramas. — Director-empresario: P. E. Carcavallo. —Hoy, tarde y noche: Instituto Pompadour, Todo el Año es Carnaval. Exito de la actriz Olinda Bozán, quien cantará el tango Un Metejn, y bailará la danza mejicana: El Jarabe. Platea $ 1 por sec.
APOLO — Corrientes 1376. U. T. 0938 Lib.—(El teatro de las familias).— Compañía de comedias y sainetes Leopoldo Simari. — Hoy, a las 18, a las 21 y a las 23.15: El Casamiento de Chichilo; a las 22.15: El Guarda No. 13; El Divorcio de Chichilo, éxito.
SARMIENTO — Cangallo 1040. — Empresa: C. Reali.—Compañía argentina de comedias César Ratti.—Hoy, a las 18.15, estreno de la pochade de los señores Eleodoro Peralta y Benjamín Riccio: El Primo de Mi Mujer. Noche, a las 21: El Japonesito, y el gran éxito de hilaridad: Un Autor en Busca de Seis Personajes; El Primo de mi Mujer.
BUENOS AIRES — Cangallo 1066. — Empresa: Delgado.—Compañía Muiño - Alippi. — Hoy, a las 18.15, a las 21 y a las 23.15, la revista Cri-Cri; a las 22.15: Garabito.
MAIPO — Esmeralda 443, U. T. 1982 Avd.—Compañía Deslessi-Morganti.— Hoy, tarde y noche: Los Caballeros del Caño, estreno; Las que no Deben Casarse; ¡Ya Cayó el Chivo en el Lazo!—Platea $ 1.
LICEO — Compañía nacional de piezas cómicas en 3 actos Arata. — Hoy, a las 17.30: Noiatri Zeneixi Semmo Cosci... (Los genoveses somos así); a las 21.15, éxito: El Santo Milagroso, y Noiatri Zeneixi Semmo Cosci... — Platea pesos 2.50.
COMEDIA — Empresa: Rey y Cía.— Compañía española de revistas. — Hoy, tarde y noche: Las Vírgenes Eternas, La Piscina de Buad.
MAYO — Compañía Julio Sanjuan. — Hoy, tarde: La Casa de los Milagros y Les Hartusr. Noche, a las 21.15: El Rey de la Casa, ¡Una Mujer por Favor! y Les Harturs.
IDEAL — Empresa: J. Huarte.—Paraná 426-36.—Compañía argentina de sainetes y revistas Felipe Panigazzi. —Hoy, tarde y noche: Ideal Revista, y Trapos de Seda, a las 22: El Rosal de las Ruinas.
TEATRO DE VERANO — Carlos Nunziata. — Hoy, variado programa.
TEATRO FLORENCIO SANCHEZ — Triunvirato 168. — Compañía nacional de sainetes y comedias Bono-D'Amato.—Hoy, variado programa.
TEATRO GENERAL MITRE—Triunvirato 726. — Gran compañía nacional de revistas, sainetes, dramas y comedias: "América".

CIRCOS Y VARIEDADES

SARRASANI — Avenida Bullrich y Santa Fe. — Cada representación 18 número, lo más selecto del arte circense. Espectáculo especial para familias y niños. Diariamente a las 21: Los jueves, sábados y domingos matinées a las 16. Localidades a $ 2, 3, 4 y 5. El espectáculo más grandioso de Buenos Aires.
CASINO — Maipú 336. — Gran music-hall. Todos los días a las 18, sección vermouth con cinematógrafo y variedades. Platea con entrada, un peso. A las 21, grandioso espectáculo con la presentación de Marifah y su hermosa colección de cacatúas y papagayos amaestrados. Exito del chimpancé y sus amigos, ciclistas y motociclistas, y toda la nueva compañía. Presentación del célebre campeón de baile Víctor Roberty, acompañado de la bailarina Nita Roberty; la princesa rusa Eugenia Andreewa, cantante internacional; éxito de Dick y Jim, parodiando dos chimpancés y un león, número muy cómico.
FLORIDA — Galería Güemes. — Hoy, gran éxito de la compañía de variedades, presentación de Antonia Costa, Dina Kaminska, Hanvarr y Lee y Los Carpi. — Primera seccón, 0.50 $; otras secciones, 1 $.
PARQUE JAPONES. — L. N. Alem y Callao. — Temporada do invierno. Función domingos y días festivos, tarde y noche. Romerías españolas, teatro y atracciones.
CIRCO FRANK BROWN — Corrientes y Carlos Pellegrini. — Hoy, gran éxito de la compañía, el local más propio de diversiones, donde todo es alegría y confort. Platea, 2 $.

"LA EPOCA"

CINEMATOGRAFOS

GRAND SPLENDID THEATRE. — Santa Fe 1860. — Hoy, tarde ynoche, estrenos: La corona de Juanito, Hágamo el favor; Flete pagado; La voz de la sirena; y en el "rendez vous social" la obra maestra de Sennet: ¡Oh, Molly!, espiritual comedia por la actriz Mabel Normand.
PALACE THEATRE — Corrientes 757. —Hoy, tarde y noche: Cachito, por el pequeño Coogan; La voz de la sirena; ¡Oh, Molly!, por Mabel Normand; Flete pagado; y la llegada de la nove Italia.
CRYSTAL PALACE — Corrientes 1550. —Hoy: El corsario, ¡Quién llama a la puerta!, La pista de los centauros y sección cómica.
REAL CINE — Esmeralda 429. — Hoy: Bajo falsa identidad, sección comica. Cabalga por tu vida, María la estrella del cine, por Washburn.
EMPIRE THEATRE — Corrientes y Maipú. — El cine de moda. — Hoy, a las 17.30: gran éxito de la troupe Florelle-Randall en sus nuevos skech y canciones: ¡Pas si mal que ca! ¡Ah, les Ananas!, I Like You, Viens ¡ma Gosse y otros números. Films: Cachito, por el pibe Coogan; Cariño, notable drama.
CAPITOL THEATRE — Santa Fe 1848. —Hoy, a las 21.45, gran acontecimiento: La carreta, la obra más monumental realizada por el cinematógrafo. Reproduce la conquista del desierto americano con toda la verdad y la vida y la grandeza de la epopeya.
SAN MARTIN — Esmeralda 265. — Hoy, tarde y noche: La feria de vanidades, bello romance; y la gran sección doble especial de: Koenighmark, el film del día por su éxito rotundo y admirable.
SELECT — Suipacha 472. — Hoy, secciones cómicas; La tristeza de las cosas; Calumniada; Un hijo en garantía; Las hijas de los demás.
SELECT LAVALLE — Lavalle 921. — Hoy, estrenos: Cachito, por el niño Coogan; Cabalga su vida; ¿Debe un marido perdonar?, por Mirian Cooper; divertida sección cómica.
GENERAL BELGRANO — Cabildo 2185. —Notable orquesta sinfónica. — Hoy, tarde y noche: cómicas; Tratadlas con rudeza; Calumniada; estreno notable: La joya robada.
ELECTRIC PALACE — Lavalle 836. — Hoy: Labios y dólares, Reverendo Karaduro, María la estrella del cine.
TEATRO PRINCESA — Suipacha 460. — Hoy, en cine continuado desde las 11: estrenos: La pequeña Holliwood, Cabalga por tu vida; Pathé Journal 7-9, y el notable film María la estrella del cine.
GAUMONT THEATRE — Rivadavia 1635. —Selecta orquesta dirigida por el eximio violinista R. Bolognini.—Notables estrenos: El parisino; Film revista, El pastorcito de almas; La feria de las vanidades, y secciones cómicas.
SOLEIL PALACE — Corrientes 3150. — Notable programa cinematográfico con grandes estrenos.
PETIT SPLENDID — Libertad 976. — —Hoy, tarde y noche: secciones especiales para familias. Estreno: Doblo victoria, El hombre de dos caras, y otras.
SELECT BUEN ORDEN — Bernardo de Irigoyen 1521. — Todas las tardes de 17 a 20: conciertos por las 2 orquestas típica-criolla y American jazz-band. — Estrenos: Una mujer de París, Geraldina lo arregla todo, La doble aventura, Un ladrón de talento.
CINE CATALUÑA—Corrientes 2046-52. —Hoy: El tigre blanco, A las 3 de la mañana, La sota de bastos, El rey de la velocidad.
CINE ELITE — Cabildo 3241. — Hoy: Desafío escarlata, Debutando en sociedad, A las mujeres.
THE AMERICAN PALACE — Córdoba y Callao. — Hoy, tarde y noche estrenos: El corsario, Doble victoria, Madame Butterfly, y otras novedades.
IMPERIAL CINE — Cangallo 771. — Hoy, notable programa variado.
MIGNON PALACE — Juramento 2433. —Hoy, estreno: Una suegra, ¿Quién fué el culpable?, ¿Quién llama a la puerta?
ESLAVA — Suipacha 686. — U. T. Libertad 0889. — Espectáculos altamente morales y especiales para familias.
CINE COLON DE FLORES — Nazca 126. — Diariamente estrenos. Variado y selecto programa cinematográfico.
CINE MODERNO — Hoy, tardo y noche: Variado programa, todos los días estrenos.

SE AVISA A LOS QUE TENGAN RESTOS en el Cementerio del Norte, Sción. San Antonio A. No. 21 S. 1-2-3, Bóveda de Baruti, que deben retirarlos dentro de 9 días a partir desde la fecha, de lo contrario serán cremados y sus cenizas colocadas en el osario. 19|628 v. mayo 17.

CRUZ ROJA ARGENTINA
SEMANA DE MAYO
Conscripción de Socios
"QUILMES DE INVIERNO"

Hipódromo de San Martín

La reunión matutina anunciada para mañana en San Martín, llevará una concurrencia al mismo, pues el programa que damos a continuación es atrayente.

COMPETIDORES L MONTAS.

Primera carrera—Distancia 1400 mts.

1 Didimo, 56, M. Gongora.
2 Calendario, 56, X X.
3 El Manco, 55, J. Pierri.
4 Esdepaja, 55, R. Sánchez.
5 andilero, 55, M. Ferrari.
6 Lucien Simón, 55, M. Reparaz.
7 Tragón, 55, P. Ibarra.
8 Dimancheuse, 54, X. X.
9 Alfere, 54, C. Amuschastegui.
10 Arador, 54, X. X.
11Teje, 53, D. Fernández.
12 Artista, 53, R. Martínez.
13 Seisen, 48, X. X.
14 Jaleo, 52, D. Wadia.
15 Legislador, 52, F. Farias.
16 Jedo, 51, X. X.
17 Saraca, 50, M. A. Vázquez.
18 El Condenado, 50, D. Cancellaro.
19 Paddy, 49, E. Caballero.
20 Channilao, 48, A. Aguilera.
21 Franceschi, 48, J. Martínez.
22Puno, 48, A. Croce.
23 Toto XII, 48, A. García.
24 Double Faced, 46, X. X.
25 Rienda, 46, P. Lencetti.
26 Heligoland, 46, J. Toledo.

Segunda carrera—Distancia 1300 mts.

1 Palantelen, 56, A. Croce.
2 Primaveral, 56, D. Fernández.
3 Gritón, 56, M. Reparaz.
4 Castropol, 56, M. de Lara.
5 Ferry Boat, 56, J. Martínez.
6 Cuco, 56, X. X.
7 7Florestal, 56, P. Lencetti.
8 Tetutom, 56, R. Martínez.
9 Mosquetón, 56, X. X.
10 Resero, 56, R. Argiro.
11 Larronse, 56, P. Ibarra.
12 The Sagamore, 56, M. Gongora.
13 Faquir, 56, A. Adue.
14 Sensato, 56, R. Sánchez.
15 Puerto Rico, 56, M. A. Vázquez.
16 It's a Long, 56 J. Pierri.
17 Tropezón, 56, R. Nievas.
18 Abolengo, 56, J. M. Pena.
19 Bien Llegada, 54, X. X.
20 Piolita, 54, A. Torres.
21 Ahurita, 54, F. Villafaña.
22 La Lechera, 54, X. X.
23 Torreja, 54, C. Amuchastegui.
24 Ojeriza, 54, P. de la Cruz.
26 Sultanita, 54, C. Greme.
27 Nana, 54, A. Gómez.
28 Justicia, 54, A. Oubiña.
29 Diana, 51, X. X.
30 Orejeado, 53, X. X.
31 Colo Colo, 53, A. Aguilera.
32 Trochu, 53, X. X.
33 Betún, 53, L. Saavedra.

Tercera carrera—Distancia 1000 mts.

1 Rodolfo, 56, A. Oubiña.
2 Patitranco, 56, J. Martínez.
3 Fuego Fatua, 56, C. Jofre
4 Dale Dale, 56, X. X.
5 Espanto, 56, F. García.
6 Tartugo, 56, D. Fernández.
7 Jejen, 56, E. Caballero.
8 Anda Niño, 56, F. Farias.
9 Requiebro, 56, E. Acevedo.
10 Redentora, 54, A. Rossi.
11 Finura, 54, R. Sánchez.
12 Loja, 54, X. X.
13 Vida, 54, S. Greme.
14 Atea, 54, M. Vitale.
15 Caentua, 54, P. Ferrari.
16 Obimba, 54, A. Croce.
17 La Conti, 54, P. de la Cruz.
18 Reinita, 54, L. Barcena.
19 Parati, 54, X. X.
20 Carolita, 54, J. Pierri.
21 Renata, 54, J. M. Pena.
22 Sol Ardiente, 50, X. X.
23 Elche, 50, X.X.
24 Numara, 50, P. Nievas.
25 Rastra, 48, X. X.

Cuarta carrera—Distancia 1000 mts.

1 Antaño, 63, A. Croce.
2 Sangre Fuerte, 58, S. Greme.
3 Don Emilio, 53, P. Nievas.
4 Peregrino, 52, A. Aguilera.
5 Bay Rum, 52, M. Reparaz.
6 Alferia, 49, X. X.
7 Bagatella, 49, E. Caballero.
8 Mister Dick, 49, O. Solari.
9 Cartuja, 48, P. Ibarra.
10 Clarinete, 45, X. X.
11 Pita III, 45, X.X.
12 Saraca, 45, M. A. Vázquez.
13 Jocolí, 44, C. Amuschategui
14 Sarsfield, 44 dudoso.
15 Atento, 43, A. Adue.
16 Ordoga, 42, C. Ferrari.
17 Don David G., 42, A. García.
18 Venenoso, 42, D. Ferenández
19 Petite Poupe, 41, X.X.
20 Musmon, 40, X.X.
21 Clariza, 40, X. X.
22 Din, 40, X.X.

Quinta carrera—Distancia 2300 mts.

1 El Cobre, 59, A. Lhuiller.
2 Don't, 58, L. Barcena.
3 Tesonero, 53, J. M. Pena.
4 Judas, 52, P. Nievas.
5 La Trilla, 51, S. Greme.
6 Magnifico, 50, M. Reparaz.
7 Rumor, 48, E. Caballero.
8 Fedora, 44, D. Fernandez.
9 Favorito, 43, D. Wadia.
10 Quintuay, 40, J. Toledo.
11 Carmen, 40, X. X.

Sexta carrera—Distancia 1600 mts.

1 Sangre Fuerte, 57, S. Greme.
2 Gaditena, 57, P. Ibarra.
3 Red Wolf, 57, R. Argiro.
4 Bergantín, 57, P. de la Cruz.
5 Girasol, 57, F. Alarcón.
6 Rompegalas, 55, M. de Lara.
7 Don't, 55, L. Barcena.
8 Lengua Larga, 55, R. Martínez.
9 Sedirita, 53, E. Caballero.
10 Petit Cheri, 53, A. Croce.
11 Giovanotto, 53, M. Reparaz
12 Clarinete, 53, X. X.
13 Gijona, 51, X. X.
14 Rosa Roja, 51, P. Dufour.
15 Utrecht, 50, J. Pierri.
16 Miguel Angel III, 50, M. Gongora.
17 Un Tanto, 50, A. Aguilera.
18 Oberdan, 50, E. Acevedo.

Septima carrera—Distancia 1400 mts.

1 Negocio, 57, M. Gongora.
2 Bresero, 56, D. Wadia.
3 Resfalón, 54, F. Andreone.
4 Sarsfield, 53, M. Reparaz.
5 Estigia, 52, J. Pierri.
6 Giovanotto, 52, X. X.
7 Rompegalas, 51, M. de Lara.
8 Un Tanto, 51, A. Aguilera.
9 Toto, 51, X. X.
10 Le Solitaire, 51, P. Lencetti.
11 Piola, 49, P. Dufour.
12 Grifona, 49, A. Adue.
13 Sabovana, 49, R. Sánchez.
14 La Bastille, 49, D. Fernández.
15 Flor de Tango, 49, J. Martínez.
16 Osa Mayor, 49, X. X.
17 La Gitanilla, 48, P. Ibarra.
18 Torrcon, 47, J. M. Pena.
19 Pleropus, 46, E. Caballero.
20 Stolen Kiss, 46, X. X.

Calendario hípico

MES DE MAYO

Día 20—Declaración de forfait en las carreras ordinarias de la reunión del jueves 29 de mayo
Día 24—Ratificación de lclásico Vicente L. Casares.
Apertura de cartas para la reunión del domingo 1.o de junio.
Día 27—Declaración de forfait en las carreras ordinarias de la reunión del domingo 1.o de junio.
Día 29—Premios 25 de Mayo y Güemes.
Día 31—Ratificación del clásico ... Chevalier.

Hipódromo de Temperley

En este hipódromo provincial se efectuarán mañana las carreras de costumbre con un programa interesante que damos a continuación:

COMPETIDORES Y JOCKEYS

1a. carrera — 1800 metros

1 Tto Lugones 59, G. Quinteros.
2 Mederic 59, A. Orbea.
3 Plumazo 57, H. Corvalán
4 Juzgado 56, J. Farias.
5 Valgris 54, P. Suárez.
6 Cañón 54, F. Pérez.
7 Lausing 52, J. Garrido
8 Festivo 52, J. Morera.
9 Alfereta 52, V. Neira.
10 Jorge Ferro 52, X. X.
11 Matalobos 53, D. Delgado.
12 El Héroe 48, F. M.Alarcón.

2a. carrera — 1100 metros

1 Giovanotto 56, X. X.
2 Contramano 56, V. Monte.
3 Caramurú 56, X. X.
4 Pejerrey 56, R. Duarte.
5 Hernán Cortés 56, J. Ledesma.
6 Bien 56, D. Nápoli.
7 Legionario 56, D. Delgado.
8 L'Origán 56, J. Farias.
9 Oleigrá 54, A. Lagomarsino
10 Tutoría 54, F. Pérez.
11 Fleur du Mal 54, J. Morera.
12 Perfecta 54, J. Raggio.

3a. carrera — 1300 metros

1 Ragazzo 56, F. Andreoni.
2 Waterfall 56, S. Rios.
3 Nomansland 56, N. Vivaz.
4 Gualicho 56, O. Solari.
5 Miedosa 56, G. Quinteros.
6 Brulote II 56, J. Morera.
7 Irrinzi 56, H. Corvalán.
8 La Pompa 54, X. X.
9 Doña Adela 54, X. X.
10 Obimba 54, X. X.
11 Risita 54, R. Villafañe.
12 Silaba 54, J. Raggio.
13 Profesora 54, R. Manin.

4a. carrera — 2000 metros

1 Sello 54, J. Garrido.
2 Tableau 54, O. Solari.
3 Cylleval 54, J. Morera.
4 My Victory 52, F. M. Alarcón.
5 Sisa 49, A. Solari.
6 Porvenir 48, J. Andrade.
7 Caretudo 48, X. X.
8 Gorostiaga 48, J. Ledesma.
9 Boa 48, R. Manin.
10 Fulgente 48, R. Picón.
11 Inti 48, A. Lagomarsino.
12 Furlador 48, G. Cárdenas.
13 Gentleman 48, X. X.
14 Antuco 48, J. Farias.

5a. carrera — 1200 metros

1 No me gusta 57, R. Duarte.
2 Mistongo 57, D. Delgado.
3 Oeste 57, F. Pérez.
4 Sátrapa 57, S. Acosta.
5 Nublado 57, X. X.
6 Chapiro 57, J. Raggio.
7 Negrito 57, J. Alcorta.
8 Glisseur 57, G. Quinteros.
9 Granadero II 57, O. Solari.
10 Bastonero 57, E. Solari.
11 Tarantella 57, F. Villafañe.
12 Percanta II 55, V. Neira.
13 La Elena 55, R. Martín.
14 Griseta 55, R. Manin.
15 Habladora 55, X. X.
16 Manuelita 55, F. M. Alarcón.

6a. carrera — 1400 metros

1 Almogovar 56, F. M. Alarcón
2 Apoliyao 56, J. Pérez.
3 Pimentón 56, R. Picón.
4 Preclaro 53, T. Meyer.
5 Gorgorito 53, D. Nápoli.
6 Almagro 53, X. X.
7 Furlador 53, G. Cárdenas.
8 Crusing 53, J. Morera.
9 Teos 53, J. Garrido.
10 Nel Disco 53, G. Quinteros.
11 Giovanotto 50, X. X.
12 Arc en Ciel 50, X. X.
13 Motin 50, A. Orbea.
14 India Rubia 50, X. X.
15 True Blue 50, H. Corvalán.

7a. carrera — 1200 metros

1 Impromptu 62, F. Pérez.
2 Abeja II 57, J. Raggio.
3 La Trilla 57, J. Farias.
4 Machito 54, D. Nápoli.
5 Campo Abierto 53, A. Suárez.
6 Trapisonda 53, J. Morera.
7 Tigris 52, F. M. Alarcón.
8 Ardagh 48, X. X.
9 Peonia 48, X. X.
10 Mago 48, S. Cabral.
11 Bateiera 48, H. Corvalán.
12 Matto Grosso 48, J. Lapistoy.
13 Solito 48, D. Delgado.

Hipódromo Independencia

Competidores y montas para la reunión de mañana:

Primera carrera, 1.300 metros

1 Marcelaino 56, F. Ronga ap.
2 Wall 54, F. T. Rodríguez
3 |Lord Black 54, A. A. Gómez
4 |Atrasado 49, J. Barbeito ap.
5 Batuval 54, H. Mansilla
6 Cheveral 51, L. Pujol
7 Rubicón 50, P. L. Grigera
8 Araubar 49, G. De Palma
9 Oportuna 48, A. Vidal
10 |Don Rodrigo 45, O. Morales ap.
11 |Gótica 42, A. F. Carugatti ap.
12 Gentileza 45, no corre
13 Gota Gorda 44, no corre.

Segunda carrera, 1.100 metros

1 Garguero 54, E. Quinteros ap.
2 Minaval 54, S. U. Morales
3 Agresor 54, F. Ronga ap.
4 Alegrón 54, A. Vidal
5 Hondo 54, A. A. Gómez
6 Platal 54, F. T. Rodríguez
7 Brigadier 54, C. Alvárez
8 Chatelet 54, H. Mansilla
9 Cardo Azul 54, P. L. Grigera
10 Casi Casi 52, X. X.
11 Persiana 52, C. Claverie
12 Al Uasar 52, no corre
13 Mirrubia 52, G. Di Palma
14 La Cesira 52, O. Morales ap.

Terecra carrera, 1.400 metros

1 Checrval 55, no corre
2 Cretino 55, H. Mansilla
3 Oferta 54, no corre
4 Omará 53, F. T. Rodríguez
5 Naranjito 53, P. L. Grigera
6 Palomín 53, F. Ronga ap.
7 Pitiless 52, no corre
8 Chariot 50, O. Morales ap.
9 Nat Gould 50, A. Vidal

Cuarta carrera, 1.400 motros

1 Bicho Feo 59, X. X.
2 Pinturero 56, F. Ronga ap.
3 Kestrel 55, P. L. Grigera
4 Panduriño 51, F. T. Rodríguez
5 Marius 49, O. Moarles ap.
6 Michungo 49, A. F. Carugatti ap.
7 Billetuda 47, A. Vidal.

Quinta carrera, 2.000 metros

1 Telilla 60, F. T. Rodríguez
2 |Taimada 59, no corre
3 |Romana 54, G. De Palma
4 Onerosa 54, P. L. Grigera
5 |Castellana 53, H. Mansilla
6 |Mi Alma 48, O. Morales ap.
7 Piragua 47, A. Vidal
8 Oferta 40, J. Barbeito ap.

Sexta carrera, 1.200 metros

1 Látigo 54, F. Ronga ap.
2 Pimpón 54, F. T. Rodríguez
3 Ramadan 54, S. U. Morales
4 Currito 54, G. De Palma
5 El Pollo 54, P. L. Grigera
6 Pervenido 54, H. Mansilla

Séptima carrera, 2.200 metros

1 Lutón 53, P. L. Grigera
2 Bicho Feo 50, no corre
3 Estero 47, A. Vidal
4 Sagunto 45, E. Quinteros ap.
5 Piocha 43, O. Morales ap.
6 Kybosch 42, A. F. Carugatti ap.

de JUAN JOSE FRUGONI
Lucha en el Parlamento
(Edición de 10 cuadernos)
EN ESTA SEMANA APARECERA EL PRIMER CUADERNO
PRECIO: 0.20
Para franqueo 0.05
Pedidos a esta Administración

Mundo comercial

BOLSA DE COMERCIO

BOLSA DE CEREALES

Ventas de hoy

Trigo candeal. — 185 bolsas Once, a 12.30, Benvenuto Hnos.

Trigo varias clases. — 1.150 bolsas Sola, a 11.30, Yraizos Hnos.; 105 Once, a 11.10, T. Devoto Lda.; 222 a 11, U. y Methol; 648 Haedo, a 10.60, A. Bellini y Cía.; 695 a 10.60, id; 590 a 10.60, id; 231 Once, a 10.60, Lutjohann y Cía.; 200 depósito, a 10.10, Perlender y Cía.; 90 Once, a 10, Bernhard y Cía.; 267 Sola, a 10, Devoto Lda.; 484 Once, a 9.90, M. García y Cía.; 141 Palermo, a 9.60, Seguí Hnos. y Cía.; 120 Sola, a 9.30, Devoto Lda.; 600 depósito, a 7, J. Andreu y Cía.; 284 Sola, a 9, Pels y Lakatos.

Trigo tangarog. — 770 bolsas Sola, a 10.50, S. y Berecetche.

Triguillo. — 9 bolsas Sola, a 6, Perlender y Cía.

Maíz amarillo. — 365 bolsas Buenos Aires, a 8.45, Paiggros y Cía.; 450 a 8.45, Pels y Lakatos; 346 Sola, a 8.40, De Lellis y Fages; 120 a 8.40, R. Guillón y Cía.; 84 Once, a 8.30, F. Castellan y Cía.; 459 Palermo, a 8.20, Perlender y Cía.; 680 Once, a 8.20, Carlos Roselli; 200 a 8.10, Turco y Raffo; 155 a 8.10, id; 290 Once C. B. A., a 8.10, Devoto Lda.; 630 Once, a 8.10, A. Kuker; 594 P. Lacroze, a 8.10, Saint Frères; 628 Once, a 7.90, U. Alzaga y Cía.

Avena. — 410 bolsas Buenos Aires, a 7.80, Estremé Hnos.; 52 Once, a 7.60, T. P. y H. Ojea; 500 a 7.60, Carlos Rosselli; 332 a 7.45, F. Castellan y Cía.; 449 a 7.40, Palacios Hnos.; 163 Sola, a 7.40, C. Reisz y Cía.; 307 Buenos Aires, a 7.40, Lutjohann y Cía.; 130 Once, a 7.30, Oscamou y Cía.; 1.000 dársena, a 7.30, Pedro Volpacchio; 423 Sola, a 7.20, E. Puccio; 413 Buenos Aires, a 7.20, Pels y Lakatos; 544 Sola, a 7.20, Oscamou y Cía.; 253 a 7.10, M. de Hoz y Hnos.; 220 a 7.10, Saint Frères; 487 a 7.10, Devoto Lda.; 150 a 7, S. Elissalt; 214 Once, a 6.90, Lutjohann y Cía.; 392 Sola, a 7, Palacios Hnos.; 141 Puente Alsina, a 7, S. y Berecetche.

Cebadilla. — 120 bolsas Once, a 6.50, Benvenuto Hnos.; 220 Sola, a 6.40, De Lellis y Fages.

Lino. — 183 bolsas Once, a 19, Turco y Raffo; 145 a 18, B. y Largnín; 55 a 17.20, M. García y Cía.; 28 a 17, Palacios Hnos.; 30 Sola, a 16.50, De Lellis y Fages; 710 con hoyo Once, a 9, A. Vélaz y Cía.

Nabón. — 65 bolsas Once, a 14, T. P. y H. Ojea.

Nabo. — 293 bolsas Once, a 20.10, Devoto Lda.; 300 Sola, a 20, M. García Lda.; 3 Once, a 1., Turco y Raffo; 59 a 19, B. Dorronsoro y Cía.; 52 a 19, Goñi Lorenzo y Cía.; 7 a 17.50, P. Rebagliatti y Cía.; 42 a 17, Dorronsoro y Cía.; 74 a 17, Palacios Hnos.; 60 Sola, a 16.30, Perlender y Cía.; 370 a 15.50, Orcoyen Beloqui; 19 Once, a 12.80, Oscamou y Cía.; 55 inf. a 10, A. Bellini y Cía.; 73 Once C. B. A., a 15.50, P. y Lakatos.

Semilla de alfalfa. — 98 bolsas Sola, a 8.50, Juan Lalor; 33 a 8, id; 68 Once, a 7.80, S. J. García Anido; 92 Sola, a 7.50, J. Andreu y Cía.; 66 Once, a 7.60, H. Ferro; 10 Sola, a 7.40, Devoto Lda.; 7 a 7, id; 125 Once, a 7.10, A. Bellini y Cía.; 32 Sola, a 6.50, J. Andreu y Cía.; 14 a 5.50, id.

[illegible] — 520 bolsas P. Alsina, a [illegible] Cía.; 41 Once, a 7.30, U. y Methol; 44 Sola, a 7.20, F. A. Lázari; 37 Once, a 6, Bernhard y Cía.

Maní consumo. — 207 bolsas Once, a 25, Benvenuto Hnos.

Maní industrial. — 358 bolsas Once, a 24, Benvenuto Hnos.

Girasol. — 257 bolsas Sola, a 8.80, A. Rivera; 17 Once, a 8.50, Oscamou y Cía.; 170 Sola, a 10, J. Lalor.

Alpiste. — 38 bolsas Once, a 30, I. y E. Pillitz.

Entradas de cereales

Once. — Trigo 2.896 bolsas, triguillo 102, lino 2.041, nabo 2.333, maíz 4.968, avena 3.441, cebada 544, cebadilla 658, alpiste 607, girasol 22, maní 1.581, alfalfa 51, porotos 332.

Once F. C. C. B. A. — Maíz 1.292 bolsas.

Lacroze. — Maíz 989 bolsas, paja 1.832, maní 251.

Puente Alsina. — Trigo 3.876 bolsas, maíz 780, avena 141.

Colegiales. — Trigo 2.985 bolsas, maíz 454.

Sola. — Trigo 2.855 bolsas, lino 548, nabo 189, avena 3.192, cebada 210, alfalfa 86.

Palermo. — Trigo 139 bolsas, lino 30, maíz 764.

R. Argentino. — Harina 338 bolsas.

R. Norte. — Harina 172 bolsas, maní 410.

Puerto. — Trigo 3.649 bolsas, lino 10.404, maní 2.373.

Brian. — Trigo 3.351 bolsas, maíz 2.004, lino 653.

Buenos Aires. — Trigo 864 bolsas, harina 150, maíz 2.629, avena 3.394, alpiste 160, lino 1.173, maní 410.

Totales. — Trigo 22.971 bolsas, triguillo 102, maíz 13.820, lio 14.849, nabo 2.522, avena 10.168, cebada 754, alpiste 762, alfalfa 137, harina 651, maní 5.025, girasol 22, cebadilla 658, porotos 332, paja guinea 1.833.

MERCADO DE PATATAS

Han entrado hoy las siguientes cantidades:

Casa Amarilla. — 17.648 bolsas.
Buenos Aires. — 288 bolsas.
R. Argentino. — 453 bolsas.
Total. — 18.391 bolsas.

Precios de venta

Patatas, según clase, de $ 0.40 a 0.80 los 10 kilos.

MERCADO DE PASTO

Han entrado hoy las siguientes cantidades:

Colegiales. — 77 fardos grandes y 2.307 chicos.
Once. — 964 fardos grandes y 5.685 chicos.
Sola. — 566 fardos chicos.
Buenos Aires. — 592 fardos grandes y 1.253 chicos.
Totales. — 1.633 fardos grandes y 9.810 chicos.

Precios de venta

Pasto alfalfa, fardo grande, de $ 31 a 68; id. id. chico, de 32 a 67; id. id. mezcla id. grande, de 30 a 51 los 1000 kilos.

MERCADO DE HACIENDA VACUNA

(Liniers)

Han declinado notablemente los precios para todas las clases de hacienda, máxime para las de consumo, cuyos negocios se hicieron con alguna dificultad, con excepción de uno que otro lote muy especial que consiguieron regular colocación.

Los novillos de frigorífico fueron cotizados en todo momento con buena demanda e interés, a pesar de haberse producido en estos últimos días una regular baja.

La entrada del día fué de 9736 cabezas, clasificadas así: novillos 3316, vacas 2844 y 3576 terneros.

Las compras efectuadas por los frigoríficos fueorn las siguientes: Sansinena 975, La Blanca 1396, Armour 1066, Wilson 1298 saladero Rocca, Terrarossa y Cía. 265, The Anglo 651, Swift 154.

VENTAS DE HOY

ACCAME BELLINI y Cía.—
12 terneros de Villega a 0.15; 5 id a 0.15; 18 id a 0.145; 4 id a 0.15; 24 id de Luiggi a 0.09.
ALONSO y BLAQUIER—
40 vacas de Caseros a 0.135; 38 id a 0.12.
AVALOS SALAZAR y Cía.—
18 terneros de La Pampa a 0.20; 25 a 0.17; 23 novillitos a 0.21.
ARRIETA y Cía.—
37 terneros de Pellegrini a 0.145; 40 id a 0.135; 10 id a 0.13.
ALCHOURRON Ltda. S. A.—
20 novillos de La Pampa a 0.235; 24 id de G. Pinto a 0.215; 12 novillitos de Villegas a 0.155; 5 novillos a 0.17; [illegible] a 0.19; 51 [illegible] Belgrano a 0.06; 6 terneros de Córdoba a 0.16.
ARANCET y Cía. PEDRO—
66 novillos de Lonquimay a 0.182; 42 id de Ceballos a 0.195; 2 vacas a 0.14; 28 id de Salliqueló a 0.125; 26 novillos a 0.16; 103 novillitos a 0.112; 30 vacas a 0.126; 18 id a 0.12.
BELLOC E HITA—
66 terneros de Parravicini a 0.07.
BASCARAN FELIPE—
6 vacas de Carhué a 0.11; 10 id a 0.092; 7 id a 0.10; 2 terneros a 0.15.
BARBERA y Cía. PEDRO A.—
13 vaquillonas de Guaminí a 0.152; 4 novillitos a 0.145; 18 id a 0.135; 16 vacas de A. Alsina a 0.147; 4 id a 0.135; 12 novillitos a 0.11.
BALCARCE y Cía.—
24 novillos de Las Armas a 0.192.
BERISTAYN y LARGUIA—
8 terneros de Santa Fe a 0.20; 20 id a 0.15; 45 id de Charlone a 0.135; 108 de O. Vidal a 0.10.
BAYONA y Cía. JOSE—
12 novillos de Las Flores a 0.17; 12 id a 0.165; 56 terneros de N. de Julio a 0.08; 20 id a 0.085; 18 id a 0.10.
CERRO, OYUELA y Cía.—
15 terneros de Villanueva a 0.18; 16 id a 0.17.
CEBALLOS y CUFRE—
77 novillos de Rodrigues a 0.222.
CHAPAR y Cía.—
12 vacas de T. Lauquen a 0.135; 10 id a 0.124; 18 novillos a 0.18; 9 novillitos a 0.15 1|2.
CANDAU y Cía. TOMAS—
9 vacas de Caseros a 0.14; 9 id a 0.11.
CROHARE SALVADOR—
3 novillos de La Pampa a 0.15; 9 id a 0.16 1|2; 12 novillitos a 0.17; 13 id a 0.14; 9 vaquillonas a 0.18 1|2; 8 id a 0.12; 3 terneros a 0.12.
CASH, COLVILL JONES y Cía.—
126 novillos de Salto a 0.23; 17 id de Pila a 0.172; 8 vacas a 0.12; 31 novillos de Caseros a 0.172; 17 vaquillonas a 0.135; 6 id a 0.11; 46 terneros a 0.14; 40 id a 0.10; 9 id a 0.09.
CREDITO TERRITORIAL—
41 novillitos de Santa Fe a 0.155.
COOP. DE HACENDADOS—
38 vaquillonas de Pellegrini a 0.17; 39 id a 0.16; 33 vacas a 0.125; 10 vaquillonas de Viamonte a 0.17; 13 id a 0.16; 77 terneros a 0.115.
CORDIVIOLA y Cía.—
5 novillos de Azul a 0.20; 41 terneros a 0.11.
CUESTA y Cía.—
31 terneros de N. de Julio a 0.13; 13 vaquillonas a 0.15; 9 id a 0.13; 13 terneros a 0.10; 11 vaquillonas a 0.13.
DELFINO Hnos.—
15 novillitos de Wilde a 0.14; 3 terneros a 0.005; 2 vaquillonas a 0.10; 4 terneros a 0.09; 7 vacas a 0.06; 7 terneros de Pieres a 0.09; 2 vaquillonas a 0.105; 256 novillos a 0.195.
DIAZ y OLIVARES—
5 vacas de C. Tejedor a 0.15; 6 id a 0.125; 9 novillos a 0.175.
DE LELLIS y FAGES Hnos.—
23 novillos de T. Lauquen a 0.19; 27 terneros de R. Proz a 0.10; 2 vaquillonas a 0.15.
DEVOTO y Cía. Ltda. TOMAS—
40 terneros de Villegas a 0.184; 19 novillos a 0.215; 32 vaquillonas a 0.14; 30 novillitos a 0.16; 18 vaquillonas de Córdoba a 0.15; 29 id a 0.14; 18 id a 0.12; 40 vacas de Villegas a 0.135; 41 id a 0.13.
ESTPUGAMOU JUAN—
41 novillos de Rivadavia a 0.22; 51 id a 0.165; 29 id a 0.19; 10 vacas de Pehuajó a 0.135; 11 id a 0.142; 17 novillos de Salto a 0.19; 59 terneros de Córdoba a 0.12; 23 id a 0.13; 6 novillos de M. Paz a 0.21; 34 id a 0.185; 20 vaquillonas a 0.145; 13 vacas a 0.115.
ESTEVEZ y Cía. ALDO—
14 novillos de Maipú a 0.18 1|2; 16 terneros a 0.10.
GUILLON y Cía. RODOLFO—
28 novillos de G. Pinto a 0.24; 10 vacas a 0.13.
GARCIA ENRIQUE—
24 novillos de Lincoln a 0.17.
GENTA y Cía. PEDRO—
100 novillos de Córdoba a 0.23 1|2; 8 novillitos de T. Lauquen a 0.11; 3 id de T. Arroyos a 0.13; 5 terneros a 0.13; 1
GOÑI IGNACIO (hijo) y Hnos.—
20 vacas de Pellegrini a 0.134.
GARCIA ANIDO S. J.—
9 toros de Lobería a 0.10.
IRIART y Cía. ADOLFO—
64 novillos de Bragado a 0.21 1|2; 60 a 0.192; 20 a 0.16.
LASCURAIN y ETCHEARAY—
9 vaquillonas de Mar Chiquita a 0.115; 17 novillitos a 0.115; 20 vacas de Tapalqué a 0.15; 20 a 0.14; 10 novillos a 0.18; 10 novillitos a 0.17; 15 novillos de Córdoba a 0.21; 15 a 0.10; 15 a 0.17.
LANUSSE PEDRO y ANTONIO—
7 terneros de Las Flores a 0.085; 12 id a 0.125; 14 id a 0.095; 13 id a 0.105; 15 a 0.20; 20 a 0.13; 15 a 0.215; 6 a 0.132; 9 a 0.06; 8 vacas de G. Guido a 0.10; 2 id a 0.10; 13 novillos a 0.172; 16 novillitos de San Vicente a 0.06; 22 vaquillonas a 0.055; 26 novillos de Las Flores a 0.175; 15 terneros de Guaminí a 0.167; 17 vaquillonas a 0.16; 10 a 0.164; 18 a 0.162; 42 novillos de Laprida a 0.202; 42 a 0.202; 19 de Pellegrini a 0.227; 22 vacas de Córdoba a 0.172; 10 a 0.175; 8 id a 0.15; 54 novillos de Salto a 0.257; 25 de G. Belgrano a 0.19; 2 id a 0.18; 9 id a 0.19; 12 vacas de Mar Chiquita a 0.11; 10 id de Caseros a 0.127, 18 a 0.135; 10 novillos a 0.212; 13 novillitos de Córdoba a 0.192; 7 vacas a 0.175; 30 novillitos a 0.207; 9 novillos a 0.19; 2 vacas de Las Flores a 0.97; 6 novillos a 0.187; 10 a 0.16; 4 novillitos a 0.112; 44 novillos a 0.20.
LALOR JUAN—
12 vaquillonas de Lincoln a 0.14; 13 a 0.136; 14 a 0.144; 16 a 0.14; 20 vacas a 0.13; 20 terneros a 0.202; 19 a 0.175; 20 vaquillonas de S. A. de Areco a 0.094; 21 a 0.10; 3 novillos a 0.158; 23 terneros a 0.126; 21 a 0.14; 10 a 0.13; 14 vacas de Azul a 0.15; 14 terneros de Monte a 0.82.

MERCADO CENTRAL DE FRUTOS

Ventas de hoy

Lana fina Pampa.— 8.000 kilos a $ 20.00.

De Entre Ríos, fina, cruza fina, mediana y gruesa.— 20.000 kilos a 22.

Segunda esquila, cruza gruesa. — 2.000 kilos a $ 15.00; 3500 a 14; 2000 a 13; 1500 a 12.

Criolla.— 500 kilos a 12.80.

Pieles lanares, lanudo consumo. — 200 kilos a $ 1.50; 150 a 1.40.

Desecho.— 200 kilos a 1.30; 150 a 1.20.

Estación consumo.— 500 kilos a pesos 1.30; 700 a 1.25; 300 a 1.22; 1000 a 1.20.

Desecho.— 500 kilos a $ 1.10; 800 a 1.05; 200 a 1.02; 500 a 1.00.

De los ríos.— 5000 kilos a $ 1.70.

Cortos.— 2.000 kilos a $ 1.20.

Pelados.— 1000 kilos a $ 0.90.

Pelado consumo.— 200 kilos a pesos 0.85; 300 a 0.80.

Borregos.— 400 kilos a $ 1.00.

Ceros vacnos.— 150 cueros a 12.30; 100 a 12; 150 a 11.50; 50 a 11.

De los ríos, nonatos.— 1000 a pesos 500 o|s.

Salados.— 100 cueros a $ 0.55.

Potros.— 20 cueros a $ 700; 50 a 6.50; 10 a 6.00.

Cerdas.— 200 kilos a 23.50; 500 a 23; 200 a 22; 300 a 21; 200 a 20.50; 100 a 20; 500 a 19.50; 200 a 19; 300 a 18.0.

Nutria.— 10 K a 17.00.

Liebres.— 150 cueros a $ 0.20.

Lana entrada, 66.408 kilos.

Salida, 148.821 kilos.

Entrada total, 43.592.789 kilos.

Existencia, 4.743.991 kilos.

Movimiento de lanas

Entrada, 1924, 66.498 kilos; 1923, 161.167.

Salida, 1924, 148.821; 1923, 158.616.

Entrada desde 1o. de julio, 1924, 43.592.789; 1923, 55.132.048.

Existencia, 1924, 4.743.991; 1923, 3.459.431.

MERCADO DE HACIENDA LANAR

(Tablada F. C. O.)

La entrada del día fué de 8.526 animales, habiéndose vendido durante la mañana 7.693 cabezas, de la siguiente forma: La Blanca 999, Armour 863, Swift 1601, Wilson 2102, Muller 517, Te Smitheld 202 y 880 para los abastecedores locales. Para invernada 529.

Precios corrientes: Capones especiales para frigorífico, de 11.40 a 20 $; ovejas para matadero, de 13.60 a 19; id generales, de 9.50 a 12.10; borregos espec. y excep. de frigorífico, de 17.50 a 21; id generales, de 15 a 16.50; id para matadero, de 11 a 13.80.

VENTAS DE HOY

ALCHOURRON Ltda.—
71 capones frig. de M. Lanuén a pesos 17.70; 50 borregos frig. a 9.80; 222 de Pirán a 16.20; 159 a 13.50; 82 a 11.70; 100 capones de G. Guido a 16.50.
ALVAREZ y SPERONI—
54 capones frig. de Entre Ríos a pesos 15; 44 borregos id a 14.50; 62 id a 13.
ALONSO y BLAQUIER—
230 borregos frig. de La Larga a $ 13.80; 10 id mat. a 11.80.
BELLOCQ e HITA—
136 ovejas mat. de Quilcó a 16.30; 30 id a 16.30.
BUNGE y BORN—
180 borregos frig. de D. de Alvear a 31 $.
CRESPO y RODRIGUEZ—
63 ovejas mat. de Torrecitas a pesos 13.50; 28 capones frig. a 18.
DE LELLIS y FAGES Hnos.—
53 borregos frig. de Chacabuco a 15.50 $; 640 ovejas mat. a 13.60.
DEVOTO TOMAS y Cía.—
119 capones frig. de E. Ríos a pesos 13.50; 24 id de Ing. Luiggi a 18; 76 borregos frig. a 18; 22 ovejas mat. de Mar Chiquita a 10.20; 13 borregos mat. a 11; 15 ovejas mat. a 13; 57 id a 14; 12 borregos frig. de Lamadrid a 17.
DE LOS SANTOS J. C. y Cía.—
10 capones frig. de Olavarría a pesos 17.50; 17 id a 15.70; 59 borregos a 17.30; 14 id a 16.50; 16 id a 13.
ETCHEVERRY J. y Cía.—
117 capones frig. de G. Chaves a pesos 19.50.
FRERS JULIAN—
93 capones frig. de Pirán a 19 $.
LALOR JUAN—
203 capones frig. de Entre Ríos a 15 $; 62 borregos frig. a 17.50; 40 ovejas mat. a 16.50; 14 capones frig. de Tuyutí a 15; 66 borregos a 15; 139 id de Newton a 16.50; 38 id mat. a 13; 56 capones frig. de V. Dorna a 15; 42 borregos a 16; 55 capones de Las Varillas a 11.40; 188 ovejas mat. a 9.50; 200 orregos a 11.30; 41 capones frig. de Las Flores a 15; 113 borregos a 14; 16 ovejas mat. a 9.50; 27 capones frig. de E. Ríos a 16.
LANUSSE P. y A.—
17 capones frig. de Newton a 20 $; 180 ovejas mat. a 19; 35 capones frig. a 18; 20 borregos a 16.50; 70 capones de Rosas a 17.50; 220 ovejas mat. a 13; 109 borregos frig. a 15; 155 a 15.20; 52 id mat. a 12.80; 54 capones frig. de E. Ríos a 15; 44 borregos a 14.50; 60 id mat. a 13; 100 capones frig. de Pirán a 17.50; 50 id de Rosas a 17.30; 30 ovejas mat. a 13.50; 252 borregos frig. a 14.50; 200 id a 14.50; 97 id mat. a 12.80.
LASCURAIN y ETCHEGARAY—
74 borregos frig. de Rojas a 16.50 81 ovejas mat. a 15; 80 capones frig. de Arrecifes a 17.30; 32 ovejas mat. a 14.10; 44 borregos mat. a 13.30; 11 id frig. de Lafferrere a 17.50; 119 ovejas mat. a 14; 32 id de Cacarí a 12.50; 183 capones frig. a 14.50.
PALOU J. A. y Cía.—
87 capones frig. de Victoria a 13.
RUBIN D. ZUBIAURRE y Cía.—
25 ovejas mat. de El Perdido a pesos 16.50; 28 borregos a 12.50; 47 id frig. a 17.50.
RIVERA OCANTOS R.—
97 borregos mat. de Labardén a pesos 12; 19 id pel. frig. a 19.
SUC. BELTRAN SANSOT—
10 borregos frig. de Lonquimay a 20 $; 48 ovejas mat. de Catriló a 18.50.
SALABERRY y BERCETCHE—
180 borregos frig. de Torrecita a pesos 20; 23 id de E. Ríos a 15; 42 id mat. a 11; 740 ovejas id a 12.10.
SUC. URTASUN e HIJO—
400 capones frig. de Olavarría a 20.
VELAZ ANGEL y Cía.—
80 borregos frig. de E. Ríos a 18.90 pesos; 11 a 14; 33 capones a 19.
WERNICH PABLO—
67 borregos frig. de La Negra a pesos 15.50; 15 id mat. a 13; 119 capones frig. a 16.50; 14 carneros a 11.50.

MERCADO DE PORCINOS

Entraron en este mercado, 1.860 cerdos.

Las compras hechas por los frigoríficos durante la mañana, son las siguientes:

Sansinena, 273 y El Swift, 99 cerdos.

Los precios corrientes fueron los siguientes:

Para cerdos flacos y generales los precios se cotizaron entre pesos 0.40; cerdos de media gordura, de $ 0.44 a 0.51; capones especiales de frigorífico de 0.49 a 0.53; íd. íd. para consumo, de $ 0.56 a $ 0.59 el kilo.

Ventas de hoy

ALONSO Y BLAQUIER—
20 cerdos, Lincoln, a $ 0.51.
DE LOS SANTOS y Cía. JOSE C.—
79 cerdos, Pellegrini, a 0.55.
PERRONE VICENTE—
85 cerdos, Pampa, a 0.40.
RIPOLL JUAN S.—
60 cerdos, Avellaneda. a $ 0.58; 84 íd., R. Pérez, a 0.54; 47 íd. Dolores, a 0.51; 57 íd., M. de Hoz, a 0.56 1|2; 20 íd., Avellaneda, a 0.59; 65 íd. a 0.53; 70 íd., Guaminí a 0.58 1|2; 67 íd., Córdoba, a 0.57; 35 íd., Azul, a 0.54 1|2.
MENDEZ Hnos. y Cía.—
55 cerdos, Lincoln, a 0.45.
ACCAME, BELLINI y Cía.—
19 cerdos, Villegas, a 0.50.
DE LELLIS Y FAGES Hnos.—
70 cerdos, F. Madero, a 0.52; 41 íd. Irala, a 0.50; 57 íd. Del Carril, a 0.51; 59 íd., Alvear, a 0.56.
CRESPO y RODRIGUEZ—
21 cerdos, Chacabuco, a 0.57 1|2; 29 íd. a 0.52; 29 íd. a 0.38; 22 íd. a 0.46.
SERANTES, CAIMI y Cía.—
38 cerdos, Dolores, a 0.41; 22 íd. a 0.40; 113 íd., Lincoln, a 0.46.
SALABERRY y BERCETCHE—
69 cerdos, Córdoba, a 0.54; 20 íd. Guido, a 0.48; 20 íd. Villegas, 0.48; 11 íd., Saladillo, a 0.44; 83 íd., Saladillo, a 0.59.
ALCHOURRON Ltda. S. A.—
20 cerdos, Villegas, a 0.49.
PALAU y Cía. JAIME A.—
60 cerdos, Entre Ríos, a 0.43.
GOÑI IGNACIO (hijo) y Hnos.—
25 cerdos, Pampa, a 0.44; 15 lechones a $ 8.00 cada uno.
DEVOTO y Cía. Ltda. TOMAS—
30 cerdos, Córdoba. a 0.59; 17 íd. a 0.53.
LALOR JUAN—
48 cerdos, Pellegrini, a $ 0.52; 4 íd. Córdoba, a 0.37.

MERCADO DE ABASTO PROVEEDOR

Feron descargados en este mercado por chatas y carros 570.000 kilos de frtas y 940.000 kilos de verduras en general y 8 vagones del F. C. C. de B. A. con 43.700 kilos, que sumados a los anteriores nos arroja un total de 983.700 kilos de verduras.

La situación del mercado en el transcurso de la semana sufrió cambios apreciables en sus precios, debido al aumento registrado en sus entradas, que trajo como consecuencia el abaratamiento de algunos productos, en particular en el renglón que corresponde a verduras y legumbres frescas, que fueron las que más sufrieron el aumento, vendiéndose los distintos productos a precios más bien flojos, debido a que las ofertas escasearon y los precios que se hacían eran fuera de plaza. En los últimos días las remesas fueron más limitadas, por culas circunstancias las cotizaciones mejoraron ligeramente y hoy al cerrar el mercado se notó un franco repunte para todas las verduras y legumbres.

MARITIMAS

TRANSPORTE DE CORRESPONDENCIA

Se distribuirá—

Hoy, de Europa y Brasil, en el Orania, con fechas hasta el 28 de abril.

—Hoy, de Europa y Brasil, en el Duca d'Aosta, con fechas hasta el 28 de abril.

—Mañana, de Europa y Brasil, en el Hoedic, con fechas hasta el 28 de abril.

—Mañana, de Europa y Brasil, en el Malte, con fechas hasta el 24 de abril.

—El 18, de Europa y Brasil, en el Villagarcía, con fechas hasta el 24 de abril.

—El 18, de Europa y Brasil, en el High. Piper, con fechas hasta el 2[illegible] de abril.

—El 20, de Europa y Brasil, en el Lutetia, con fechas hasta el 5 de mayo.

—El 21, de Europa y Brasil, en el Valdivia, con fechas hasta el 30 de abril.

—El 22, de Europa y Brasil, en el Andes, con fechas hasta el 5 de mayo.

—El 22, de Europa y Brasil, en el Tomaso di Savoia, con fechas hasta el 4 de mayo.

—El 24, de Norte América y Brasil, en el Voltaire, con fechas hasta el [illegible] de mayo.

—El 26, de Europa y Brasil, en el Engia, con fechas hasta el 3 de mayo.

—El 27, de Europa y Brasil, en el Desna, con fechas hasta el 8 de mayo.

—El 27, de Norte América y Brasil, en el Western World, con fechas hasta el 16 de mayo.

—El 28, de Gran Bretaña, en el Cononesa, con fechas hasta el 6 de mayo.

—El 28, de Europa y Brasil, en el Atlanta, con fechas hasta el 3 de mayo.

Se despachará—

El 19, a las 12, en el Cataluña, para Brasil y Europa, con alcance hasta las 19.

—El 19, a las 13, en el José Menéndez, para Punta Arenas, sin alcance.

—El 20, a las 13, en el Plata, para Brasil y Europa, con alcance hasta las 19.

—El 20, a las 13, en el Re d'Italia, para Brasil y Europa, con alcance hasta las 19.

—El 21, a las 8, en el Sierra Ventana, para Brasil y Europa, con alcance hasta las 19.

—El 22, a las 8, en el Cap P[illegible], para Brasil y Europa, con alcance en el puerto, a las 9.45.

—El 22, a las 13, en el Pan America, para Brasil, Japón y Norte América, con alcance hasta las 19.

—El 23, a las 13, en el Orania, para Brasil, Canarias y Europa, con alcance hasta las 19.

—El 23, a las 7, en el Desendo, para Brasil y Europa, con alcance hasta las 19.

—El 23, a las 8, en el Duca d'Aosta, para Brasil y Europa, con alcance en el puerto hasta las 10 y 45.

—El 23, a las 19, en el Belle Isle, para Brasil y Europa, sin alcance.

—El 24, a las 8, en el Vestris, para Brasil, Japón, Centro y Norte América, con alcance en el puerto hasta las 9 y 45.

—El 27, a las 9, en el Giulio Césare, para Brasil y Europa, con alcance en el puerto hasta las 10 y 45.

—El 27, a las 19, en el Marquesa, para Gran Bretaña, sin alcance.

MOVIMIENTO DEL PUERTO DE LA CAPITAL

Entradas—

Vapor holandés Orania, de Amsterdan, en la dársena Norte, con pasajeros y carga general.

—Vapor holandés Calixto, de Hamburgo, en el dique 3, con carga general.

—Vapor nacional Astra, de Campana, en el Riachuelo, con carga.

—Vapor nacional Presidente Quintana, de San Antonio Oeste, en la dársena Sur, con carga.

ALIMENTE SU CABALLO CON INTELIGENCIA

— Y —

OBTENDRA TRES COSAS

Maximum de energías, minimum de costo y caballo para mucho tiempo

PARA OBTENERLO PIDA FOLLETOS E INFORMES

a Molino Forrajero Buenos Aires

IRALA 760 — U. T. 6131 B. O. C. T. 4, Sud

ADMINISTRACION

SARMIENTO 310 — U. T. 3218 y 5268, Avenida C. T. 130, Central

"La Inmobiliaria"

Primera Compañía Argentina DE SEGUROS GENERALES

Fundada en 1893

Garantías reales $ 17.181.407.61
Siniestros pagados hasta 30 de Junio de 1923 $ 31.599.046.69

BANQUEROS:

Banco de Italia y Río de la Plata

235 - San Martín - 235

(Edificio propio)

PROPIEDADES EN VENTA

En cuotas mensuales equivalente al alquiler, vendemos propiedades ubicadas en esta capital y pueblos suburbanos

BANCO EL HOGAR ARGENTINO

Av. de Mayo No. 886

CRUZ ROJA ARGENTINA

Conscripción de Socios

Carnet del Hacendado

Entradas en los distintos mercados y cotizaciones del día

MERCADO DE HACIENDA VACUNA

Entrada total: 9.736 animales: novillos, 3.316; vacas, 2.844; terneros, 3.576.
Compra total de los frigoríficos: 5.805 cabezas.

COTIZACIONES DEL DIA					Estado de la plaza
Novillos especiales (Chilled-beef) de frigorífico	De $	0.24	a	0.257	Sostenida
" gordos y especiales (congelar)	"	0.182	"	0.232	"
" gordos (Continente)	"	0.158	"	0.24	"
" generales, de consumo	"	0.108	"	0.16	Encalmada
Novillitos especiales	"	0.161	"	0.21	"
" gordos	"	0.11	"	0.155	"
" generales	"	0.05	"	0.106	Floja
Vacas especiales	"	0.145	"	0.174	Sostenida
" pasadas de grasa	"	0.137	"	0.157	"
" gordas para saladero	"	0.095	"	0.123	Encalmada
" viejas y de conserva para frigorífico	"	0.07	"	0.09	Floja
Vaquillonas especiales, para consumo	"	0.16	"	0.85	Sostenida
" gordas	"	0.115	"	0.152	Encalmada
" generales	"	0.06	"	0.105	Floja
Terneros especiales	"	0.17	"	0.213	Animada
" gordos	"	0.11	"	0.16	Floja
" generales	"	0.05	"	0.10	Muy floja
Mamones gordos y especiales	"	—	"	—	
" generales	"	—	"	—	
Toros y torunos gordos y especiales, para frigorífico	"	0.08	"	0.10	"
" " generales	"	0.04	"	0.07	Muy floja
Bueyes gordos, para frigorífico	"	—	"	—	

MERCADO DE HACIENDA LANAR

Entrada total: 8.526 animales.
Compra total de los frigoríficos: 6.284. Consumo local 880. Invernada, 529

COTIZACIONES DEL DIA	La libra				Estado de la plaza
Capones pesados, especiales	De $	0.27	a	0.29	Sin interés
" livianos, gordos de frigorífico	"	0.32	"	0.34	Muy firme
Ovejas livianas, gordas y especiales	"	0.26	"	0.28	Firme
" pesadas, con lana	"	0.25	"	0.27	"
Borregos especiales, de frigorífico	"	0.43	"	0.45	Muy firme
" generales "	"	0.41	"	0.43	"
" " matadero	"	—	—	—	

MERCADO DE HACIENDA PORCINA

Entrada total: 1.860 animales.
Compra total de los frigoríficos: 372 cabezas.

COTIZACIONES DEL DIA	El kilo				Estado de la plaza
Cerdos mestizos, excepcionales	De $	—	a	—	
" " especiales de más de 140 kilos	"	0.57	"	0.59	Floja
" " " " 120 a 130	"	0.52	"	0.56	"
" " " " 100 " 110	"	0.49	"	0.51	"
Capones frigoríficos " " 80 " 95	"	0.45	"	0.48	"
" de media gordura, según clase	"	0.40	"	0.43	"
" para invernada, según clase	"	—	"	0.38	"

BOLSA DE CEREALES

	Cantidad		Máximo	Mínimo
Trigo	22.971	bolsas	12.30	9.—
Triguillo	102	"	5.—	—
Maíz	13.820	"	8.45	7.90
Lino	14.849	"	19.—	16.50
Nabo	2.522	"	20.10	10.—
Avena	10.168	"	7.80	6.90
Cebada	754	"	—	—
Alpiste	762	"	30.—	—
Semilla de alfalfa	651	"	8.50	5.50
Maní	5.025	"	25.—	24.—
Girasol	22	"	8.80	8.50
Cebadilla	658	"	6.50	6.40
Patatas	18.380	"	0.80	0.40
Porotos	332		—	—
Paja Guinea	1.833	atados	—	—
Pasto	1.633	fdos. gdes.	68.—	51.—
"	9 810	" chic.	67.—	32 —

Un regalo positivo es una alcancía para fomentar el ahorro

RETIRE USTED UNA

HOY MISMO

CON LO QUE HABRÁ PROPORCIONADO UN PLACER A LOS SUYOS

Deposite $ 5 m|legal e iniciará la Caja de Ahorros al 5 o|o de interés

BANCO COMERCIAL DEL AZUL

Bmé. MITRE 439 — BUENOS AIRES

—Vapor nacional Paranaguá, de Necochea, en el Riachuelo, con carga.
—Vapor italiano Valleacura, de Rosario, en el puerto Nuevo, a completar su cargamento.

Salidas—

Vapor alemán Vigo, del dique 4, para Hamburgo, con pasajeros y carga.
—Vapor francés Unión, del dock Sur, para Aponmouth, con carga.

Vapores esperados—

Hoy: norteamericano George G. Henry, de la rada, con carga, en el dock Sur; vapor italiano Valprato, de la rada, en el Riachuelo, a descargar; italiano Piave, de Rosario, en el dock Sur, a completar su carga; italiano Duca d'Aosta, de Génova, con pasajeros y carga general, en la dársena Norte; inglés Deansway, de Newport, con carbón, en la dársena Sur; inglés Hannah, de Cardiff, con carbón, en la dársena Sur; inglés Kayak, de Santa Fe, en el dique 2, a completar su carga; sueco Kronprinsessan Margareta, de Gothenburg, con carga, en el dique 2; norteamericano Crofton Hall, de Rosario, en el dique 3, a completar su carga; inglés Thistletor, de la rada, en la dársena Sur, a descargar; noruego Hércules, de la rada, en el dock Sur, a descargar.

Mañana: francés Malte, de Burdeos, con 65 pasajeros y carga general, en la dársena Norte; id Hoedic, de Hamburgo y escalas, con 100 pasajeros y carga general, en la dársena Norte.

NAVEGACION FLUVIAL

Vapores a salir hoy—

Para Montevideo, el Ciudad de Montevideo, a las 22 horas.
—Para Montevideo y el Salto, el General Artigas, a las 17 horas.

Vapor esperado mañana—

De Montevideo, el Ciudad de Buenos Aires.

Vapores a salir mañana—

Para Asunción y escalas, el Bruselas, a las 10 horas.
—Para el Salto y escalas, el París, a las 11 horas.
—Para Montevideo, el Ciudad de Buenos Aires, a las 22 horas.

PUERTO DE LA PLATA

Entradas—

Vapores ingleses Highland Pride y Vasari de Buenos Aires, a completar sus cargamentos.

Salidas—

Vapores ingleses Narenta y Navasota, para Londres, con carga.

A salir hoy—

Vapor inglés Highland Pride, para Londres, con pasajeros y carga.

A salir el día 23—

Vapor inglés Deseado, para Liverpool, con pasajeros y carga general.

LINEAS DE LA COSTA SUR

Entró hoy en la dársena Sur, el vapor Presidente Quintana, con carga, de San Antonio Oeste.
—Pasado mañana a las 15, saldrá de la dársena Sur, el vapor José Menéndez, con pasajeros y carga, para Punta Arenas y escalas.

MOVIMIENTO DE PAQUETES POSTALES

—Vapor inglés Arlanza, salió ayer de Southampton, para Buenos Aires.
—Vapor inglés Andes, es esperado mañana en Río de Janeiro, en viaje de Southampton, para Buenos Aires.
—Vapor inglés Avon, llegó hoy a Lisboa, en viaje de Buenos Aires, al Reino Unido.
—Vapor alemán Antonio Delfino, salió ayer de Hamburgo, para ésta.
—Vapor inglés Demerara, sale hoy de Liverpool, para Buenos Aires.
—Vapor holandés Flandria, salió ayer de Cherbourg, para Buenos Aires.
—Vapor francés Groix, salió ayer de Río de Janeiro, para Hamburgo.
—Vapor francés Lutetia, salió de Río de Janeiro, ayer, en viaje de Burdeos, para Buenos Aires.
—Vapor francés Massilia, procedente de ésta, salió ayer de Vigo, para Burdeos.
—Vapor francés Meduana, sale hoy de Burdeos, para Buenos Aires.
—Vapor alemán Sierra Nevada, sale hoy de Bremen, para Buenos Aires.
—Vapor italiano Tomaso di Savoia, es esperado mañana en Río de Janeiro. Procede de Génova, para el Río de la Plata.
—Vapor inglés Voltaire, es esperado mañana, en Río de Jeneiro, en viaje de Nueva York, para Buenos Aires.
—Vapor inglés Vandyck, hoy debe llegar a Nueva York, procedente de ésta.
—Vapor francés Valdivia, salió de Río de Janeiro, ayer, en viaje de Marsella, para Buenos Aires.
—Vapor alemán Villagarcía, procedente de Hamburgo, salió ayer de Río Grande, para Buenos Aires.

BANCOS

BANCO EL HOGAR ARGENTINO — Fundado en septiembre de 1890
Capital realizado . . . $ 49.834.580.—
Reservas . . . . . . „ 10.925.515.85
Acuerdo préstamos hipotecarios y para construcciones. Vendo propiedades con facilidades de pago. Recibe depósitos a plazo fijo y en Caja de Ahorros. — Casa matriz: Avenida de Mayo 886. Bs. Aires.— Sucursales: Rosario de Santa Fe, Córdoba, Bahía Blanca, La Plata. — Diciembre de 1923. — A. Melián, Director gerente.

BANCO DE LONDRES Y AMERICA DEL SUD antes Banco de Londres y Río de la Plata y Banco de Londres y Brasil (Ahora fusionados)
Capital pagado y fondo de reserva . . . . £ 7.140.000
Casa matriz: 7 Princes Street, Londres E. C. 2 — Sucursal 7, Tokenhouse Yard, London E. C. 2.
Sucursal en Buenos Aires: Bartolomé Mitre 399—Bartolomé Mitre 402
París, Amberes, Lisboa, Oporto, Argentina, Brasil, Chile, Uruguay, Paraguay y Colombia. Agencias en Nueva York, Manchester y Bradfor
Agentes en todas partes del mundo.
Afiliado al Lloyds Bank Limited.

Abona anual:	Papel
Por depósitos a plazo fijo de 3 meses	2 ½ %
Por depósitos a plazo fijo de 6 meses	3 %
Por depósitos en Caja de Ahorros hasta $ 10.000 c|legal después de 60 días . . .	3 %

Buenos Aires, enero 1o. de 1924.

BANCO FRANCES DEL RIO DE LA PLATA — Reconquista 157. — Sucursales: Rosario de Santa Fe, Bahía Blanca, Chivilcoy. Agencia: calle Rivadavia 2577. U. T. 5410 (Avenida). C. T. 8529 (Central).

Capital autorizado	$ 20.000.000.— os.
„ realizado	„ 14.000.000.— „
Reservas	„ 1.705.848.50 „
Se abona: Por depóssitos en curso legal:	
En Cuenta Corriente	1 %
En Caja de Ahorros hasta pesos 10.000 c|u. después de	
A plazo fijo	Convenc.
Se cobra:	
Por adelantos en Cuenta Corriente y descuentos de pagarés de comercio y letras	Convenc.

Buenos Aires, enero 1o. de 1924. — El Gerente.

Gran Hotel España
de
ALVAREZ SOTO Y Cía.
930 Avda. de Mayo 954
BUENOS AIRES

PROFESIONALES

ABOGADOS

Dr. Andrés Ferreyra (hijo)
ABOGADO
Atiende personalmente asuntos profesionales en la Capital Federal y Provincia de Buenos Aires
Estudio: LAVALLE 1312
U. Telefónica 3039 y 4240 (Libertad)

Dr. Francisco Beiró
ABOGADO
San Martín 113 U. T. Av. 1939.

Dr. Carlos María Lastra
ABOGADO
AVENIDA DE MAYO 962
U. T. 4040, Rivadavia

Errecart y Leiva
ABOGADOS
Buenos Aires Av. de Mayo 784
Azul Alsina 577

Dr. Eduardo Madariaga
Dr. Bernardo Cuschnier
ABOGADOS
SARMIENTO 459 U. T. 2816, Retiro

Dr. Hipólito Leys
Estudio: TUCUMAN 1381 - U. 3608 Lib.

Dr. Luis C. García
ABOGADO
Avenida de Mayo 769
U. Telef. 7370 (Avenida)

ESCRIBANOS

Héctor Bergalli
ESCRIBANO NACIONAL
Cangallo 318 U. T. Av. 6460

Juan Baldana y Esteban G. Iribarne
ESCRIBANOS PUBLICOS
Con Registro de Contratos Nacional y Provincial
Oficinas: Avenida de Mayo 784. U. Telef. 0609, Libertad. — Banco Hipotecario Nacional, 25 de Mayo 245.

INGENIEROS

Ingeniero Alejandro de Ortúzar
Victoria 571 U. T. Av. 0835

MEDICOS

Dr. Berenguer
Profesor suplente de vías urinarias de la Facultad de Medicina. Riñón, prostata, vejiga, uretra y venéreas. — Horas de consulta: de 15 a 19.
ESMERALDA 455, 2o. piso.

Dr. Arturo Schnaibel
Jefe de la sala 11a. del Hospital Militar
Consultas de 15 a 17. — CALLAO 481. II.
U. T. 3821, Libertad

Dr. Juan Ramón Beltrán
MEDICO
Echeverría 1606
U. T. Belgrano 0423

Dr. Fernández Castro
ANTEOJOS — OPERACIONES
OJO Oculista del Hospital Oftalmológico Santa Lucía. — Jefe del servicio en el Hospital Fernández. DEFENSA 691 — Consultas de 14 a 16.

VIAS URINARIAS, PIEL Y AVARIOSIS
Dres. Dorruci y Artola
CONSULTAS DE 14 a 16
Suipacha 588, 1er. piso

ANALISIS LABORATORIO Y FARMACIA Abierto día y noche
Suipacha 471
Doctores NELSON

SECRETAS - URINARIAS - PIEL
Dr. Sarraceni - Especialista
Cura rápida de uretritis — Gota Militar — Estrechez — Ulceras — Debilidad — Cura de la AVARIOSIS con aplicación sin dolor alguno.
808-914 CORRIENTES 1777
9 a 11 y de 14 a 20

Dr. Enrique T. Susini
CERRITO 1248
Especialista de la A. P. Ex asistente de las clínicas Najenv Wotnian, de Viena. De regreso de Europa ha abierto su consultorio: Nariz, garganta y oídos. Enfermedades de la voz y la palabra

Doctor A. Agudo Avila
MEDICO
Sarmiento 1030

Dr. Mario H. Bortagaray
Médico del Hospital de Niños
Horas de consulta: de 13 a 16
MAIPU 523 31 Retiro 0503

DR. BARLARO
Charcas 1240 U. T. 153 Plaza

REMATADORES

Del Valle y Rodríguez
Avenida de Mayo 769, 5o. piso
U. T. 7370 Avenida

Edictos judiciales

Por disposición del señor juez de 1a. instancia en lo civil de la Capital de la República, doctor don J. Isaac Arriola, se cita y emplaza por el término de treinta días, a contar desde la primera publicación del presente, a todos los que se consideren con derecho a los bienes dejados por fallecimiento de don ANTONIO PESSAGNO o PESSANO, ya sea como herederos o acreedores, para que dentro de dicho término, comparezcan por ante su juzgado y secretaría del que suscribe, a deducir sus acciones en forma, bajo apercibimiento de lo que hubiere lugar por derecho. — Buenos Aires, mayo 12 de 1924. — Juan Carlos Fox, secretario. 19|635 v. jun. 13

Por disposición del señor juez de primera instancia en lo civil de la Capital de la República, doctor J. Isaac Arriola, se hace saber por el término de tres días, a contar desde la primera publicación del presente, a los acreedores de la sucesión concursada de don NICANDRO DIAZ, que el síndico del mismo doctor Alfredo E. Koch, ha presentado el estado de distribución de créditos, el que se encuentra de manifiesto en secretaría a disposición de los interesados, con prevención de que si no fuera observado, será aprobado. — Buenos Aires, mayo trece de 1924. — B. del Castillo Quesada, secretario. 19|636 v. mayo 17.

El señor juez de 1a. instancia en lo civil de la Capital de la República, doctor don Martín Abelenda, ha dispuesto se cite, llame y emplace por el término de treinta días, contados desde la primera publicación del presente, a todos los que se consideren con derecho a los bienes dejados por don CARLOS PATRUCHI, ya sean como herederos o acreedores, para que dentro de dicho término comparezcan a deducir sus acciones en forma, por ante su juzgado y secretaría del que suscribe, bajo apercibimiento de lo que hubiere lugar por derecho. — Buenos Aires, mayo tres de 1924. —Carlos G. Marín, secretario. 19|624 v. jun. 5.

El señor juez de 1a. instancia en lo civil de la Capital de la República, doctor don Juan Luis Ferrarotti, ha dispuesto se cite llame y emplace por el término de treinta días, contado sdesde la primera publicación del presente a todos los que se consideren con derecho a los bienes dejados por don ANDRES HERMENEGILDO BOERO, ya sean como herederos o acreedores para que dentro de dicho término comparezcan a deducir sus acciones en forma, por ante su juzgado y secretaría del que suscribe, bajo apercibimiento de lo que hubiere lugar por derecho. — Buenos Aires, abril 30 de 1924. — Héctor Olmedo Cortés, secretario. 19|618 v. junio 7.

Por disposición del señor juez de 1a. instancia en lo civil de la Capital de la República, doctor don J. Isaac Arriola, se cita y emplaza por el término de treinta días, a contar desde la primera publicación del presente, a todos los que se consideren con derecho a los bienes dejados por fallecimiento de don HONORIO ZABALA, ya sea como herederos o acreedores, para que dentro de dicho término, comparezcan por ante su juzgado y secretaría del que suscribe, a deducir sus acciones en forma, bajo apercibimiento de lo que hubiere lugar por derecho. — Buenos Aires, mayo dos de 1924. — B. del Castillo Quesada, secretario. 19|604 v. junio 4.

El señor juez de 1a. instancia en lo civil de la Capital de la República, doctor don Martín Abelenda, ha dispuesto se cite, llame y emplace por el término de treinta días, contados desde la primera publicación del presente, a todos los que se consideren con derecho a los bienes dejados por doña LUCIANA o LUCIA ETCHEBEST DE MENDITEGUY, ya sean como herederos o acreedores, para que dentro de dicho término comparezcan a deducir sus acciones en forma, por ante su juzgado y secretaría del que suscribe, bajo apercibimiento de lo que hubiere lugar por derecho. — Buenos Aires, mayo 7 de 1924.—Eduardo Rojas, secretario. 19|617 v. jun. 6.

El señor juez de 1a. instancia en lo civil de la Capital de la República doctor don Juan Luis Ferrarotti, ha dispuesto se cite, llame y emplace por el término de treinta días, contados desde la primera publicación del presente a todos los que se consideren con derecho a los bienes dejados por don PEDRO VERDUGO ALBA y LUISA SANCHEZ DE VERDUGO, ya sean como herederos o acreedores para que dentro de dicho término comparezcan a deducir sus acciones en forma, por ante su juzgado y secretaría del que suscribe, bajo apercibimiento de lo que hubiere lugar por derecho. — Buenos Aires, abril 28 de 1924. —Enrique A. Peña, secretario. 19|609 v. jun. 5

Por disposición del señor juez de 1a. instancia en lo civil de la Capital de la República, doctor don J. Isaac Arriola, se cita y emplaza por el término de treinta días, a contar desde la primera publicación del presente, a todos los que se consideren con derecho a los bienes dejados por fallecimiento de don HONORIO ZABALA, ya sea como herederos o acreedores, para que dentro de dicho término, comparezcan por ante su juzgado y secretaría del que suscribe, a deducir sus acciones en forma, bajo apercibimiento de lo que hubiere lugar por derecho. — Buenos Aires, mayo 2 de 1924.—R. del Castillo Quesada, secretario. 19|604-v. junio 4.

El señor juez de 1a. instancia en lo civil de la Capital de la República doctor don Juan Luis Ferrarotti, ha dispuesto se cite, llame y emplace por el término de treinta días, contados desde la primera publicación del presente a todos los que se consideren con derecho a los bienes dejados por don REMO FIORONI, ya sean como herederos o acreedores para que dentro de dicho término comparezcan a deducir sus acciones en forma, por ante su juzgado y secretaría, bajo apercibimiento de lo que hubiere lugar por derecho — Buenos Aires, abril 25 de 1924. — Doctor Alfredo Persiani, secretario. 19|581 v. mayo 28.

El señor juez de 1a. instancia en lo civil de la Capital de la República doctor don Juan Luis Ferrarotti, ha dispuesto se cite, llame y emplacé por el término de treinta días, contados desde la primera publicación del presente a todos los que se consideren con derecho a los bienes dejados por don FRANCISCO EMILIO BERGMANN o EMILIO BERGMANN, ya sean como herederos o acreedores para que dentro de dicho término comparezcan a deducir sus acciones en forma, por ante su juzgado y secretaría del que suscribe, bajo apercibimiento de lo que hubiere lugar por derecho. — Buenos Aires, abril 28 de 1924. — Doctor Enrique Aranda, secretario. 19|582 v. mayo 28.

El señor juez de 1a. instancia en lo civil de la Capital de la República, doctor don Martín Abelenda, ha dispuesto se cite, llame y emplace por el término de treinta días, contados desde la primera publicación del presente, a todos los que se consideren con derecho a los bienes dejados por don SCHNITZLER JULIO, ya sean como herederos o acreedores, para que dentro de dicho término comparezcan a deducir sus acciones en forma, por ante su juzgado y secretaría del que suscribe, bajo apercibimiento de lo que hubiere lugar por derecho. — Buenos Aires, abril 28 de 1924. 19|584 v. mayo 28.

Por disposición del señor juez de 1a. instancia en lo civil, doctor Marcos A. Figueroa, se llaman y emplazan a todos los que se consideren con derecho a los bienes quedados por fallecimiento de don GERARDO PALO, ya sean como herederos o acreedores, para que en el término de treinta días, deduzcan su acción en forma por ante S. S. y secretaría a cargo del que suscribe: bajo apercibimiento de lo que hubiere lugar. — Buenos Aires, abril 8 de 1924. — Doctor José Cúneo, secretario. 19|552 v. mayo 17.

Por disposicin del señor juez de 1a. instancia en lo civil de la Capital de la República, doctor don J. Isaac Arriola, se cita y emplaza por el término de treinta días, a contar desde la primera publicación del presente, a todos los que se consideren con derecho a los bienes dejados por fallecimiento de doña MARGARITA MOONEY de MORGAN, ya sean como herederos o acreedores, para que dentro do dicho término, comparezcan por ante su juzgado y secretaría del que suscribe, a deducir sus acciones en forma, bajo apercibimiento de lo que hubiere lugar por derecho. — Buenos Aires, febrero 23 de 1924. — Doctor Enrique A. Saguier, secretario. 19|554 v. mayo 17.

El señor juez de 1a. instancia en lo civil de la Capital, doctor Marcos A. Figueros ha dispuesto se cite, llame y emplace por el término de treinta días contados desde la primera publicacin del presente a todos los que se consideren con derecho a los bienes dejados por ANA o ANA MARIA NICORA de CASTELLINI y FORTUNATO CASTELLINI, ya sean como herederos o acreedores, para que dentro de dicho término comparezcan a deducir sus acciones en forma por ante su juzgado y secretaría del suscripto, bajo apercibimiento de lo que hubiere lugar por derecho. — Buenos Aires, abril 21 de 1924. — Doctor José F. Oderigo, secretario. 19|561 v. mayo 22.

El señor juez de primera instancia en lo civil de la Capital de la República, doctor don Martín Abelenda, ha dispuesto se cite, llame y emplace por el término de treinta días, contados desde la primera publicación del presente, a todos los que se consideren con derecho a los bienes dejados por don FELIPE MARTIN, ya sean como herederos o acreedores, para que dentro de dicho término comparezcan a deducir sus acciones en forma, por ante su juzgado y secretaría del que subscriba, bajo apercibimiento de lo que hubiera lugar po rderecho. — Buenos Aires, abril diez de 1924. — Dr. Napolen Pas (hijo). — Secretario. 19|565 v. 23 mayo

Por disposición del señor juez de 1a. instancia en lo civil, doctor Marcos A. Figueroa se llaman y emplazan a todos los que se consideren con derecho a los bienes dejados por fallecimiento de doña MARGARITA MUNETTE de TAMBUSSI, ya sean como herederos o acreedores, para que en el término de treinta días, deduzcan su acción en forma por ante S. S. y secretaría a cargo del que suscribe: bajo apercibimiento de lo que hubiere lugar. — Buenos Aires, abril 23 de 1924. — Doctor Luis Quirno Costa, secretario. 19|569 v. mayo 24.

Por disposición del señor juez de primera instancia en lo civil, Dr. Marcos A. Figueroa, se llaman y emplazan a todos los que se consideren con derecho a los bienes dejados por fallecimiento de doña MARTINA ROMERO, ya sean como herederos o acreedores, para que en el término de treinta días, deduzcan su acción en forma por ante S. S. y secretaría a cargo del que suscribe, bajo apercibimiento de lo que hubiere lugar. — Buenos Aires, abril 24 de 1924. — Luis Quirno Costa, secretario. 19573 v. 25 mayo.

Por disposición del señor juez de primera instancia en lo civil, Dr. Marcos A. Figueroa, se llaman y emplazan a todos los que se consideren con derecho a los bienes dejados por fallecimiento de doña ANGELA VOLPENTESTA DE CAIRO, ya sean como herederos o acreedores, para que en el término de treinta días, deduzcan su acción en forma por ante S. S. y secretaría a cargo del que suscribe, bajo apercibimiento de lo que hubiere lugar. — Buenos Aires, abril 24 de 1924. — Luis Quirno Costa, secretario. 19|577 v. 25 mayo.

El señor juez de primera instancia en lo civil de la Capital de la República, doctor don Marcos A. Figueroa, ha dispuesto se cite, llame y emplace por el término de treinta días, contados desde la primera publicación del presente, a todos los que se consideren con derecho a los bienes dejados por ELISARDO o ELIZARDO GONZALEZ, ya sean como herederos o acreedores, para que dentro de dicho término comparezcan a deducir sus acciones en forma por ante su juzgado y secretaría del que suscribe, bajo apercibimiento de lo que hubiere lugar por derecho. — Buenos Aires, abril 8 de 1924. — Doctor Alberto G. Oderigo, secretario. 19|572 v. 25 mayo.

Por disposición del señor juez de 1a. instancia en lo civil, doctor Marcos A. Figueroa se llaman y emplazan a todos los que se consideren con derecho a los bienes dejados por fallecimiento de doña ANGELA COMANDI de LANNES, ya sean como herederos o acreedores, para que el término de treinta días, deduzcan su acción en forma por ante S. S. y secretaría a cargo del que suscribe; bajo apercibimiento de lo que hubiere lugar. — Buenos Aires, abril 23 de 1924. — Doctor Luis Quirno Costa, secretario. 19|583 v. mayo 28.

El señor juez de primera instancia en lo civil de la Capital doctor Marcos A. Figueroa, ha dispuesto se cite, llame y emplace por el término de treinta días, contados desde la primera publicación del presente, a todos los que se consideren con derecho a los bienes dejados por ANGEL ESTEBAN RAMOS, ya sean como herederos o acreedores, para que dentro de dicho término comparezcan a deducir sus acciones en forma por ante su juzgado y secretaría del suscripto, bajo apercibimiento de lo que hubiere lugar por derecho. — Buenos Aires, abril 23 de 1924. — Doctor José F. Oderigo, secretario. 19|587 v. 29 mayo.

Por disposición del señor juez de primera instancia en lo civil de la Capital de la República, doctor don J. Isaac Arriola, se cita y emplaza por el término de treinta días, a contar desde la primera publicación del presente, a todos los que se consideren con derecho a los bienes dejados por fallecimiento de don EUGENIO GRIFFI, ya sea como herederos o acreedores, para que dentro de dicho término comparezca por ante su juzgado y secretaría del que suscribe, a deducir sus acciones en forma, bajo apercibimiento de lo que hubiere lugar por derecho. — Buenos Aires, abril 12 de 1924. — Dr. B. del Castillo Quesada, secretario. 19|590 v. 29 mayo.

El señor juez de 1a. instancia en lo civil de la Capital de la República, doctor don Martín Abelenda, ha dispuesto se cite, llame y emplace por el término de treinta días, contados desde la primera publicación del presente, a todos los que se consideren con derecho a los bienes dejados por don CARLOS FEDERICO FUNCK o CARLOS FUNCK, ya sean como herederos o acreedores, para que dentro de dicho término comparezcan a deducir sus acciones en forma, por ante su juzgado y secretaría del que suscribe, bajo apercibimiento de lo que hubiere lugar por derecho. — Buenos Aires, mayo 1o. de 1924. — José C. Miguens, secretario. 19|594 v. mayo 31.

Por disposición del señor juez de 1a. instancia en lo civil de la Capital de la República, doctor don J. Isaac Arriola, se cita y emplaza por el término de treinta días, a contar desde la primera publicacion del presente, a todos los que se consideren con derecho a los bienes dejados por fallecimiento de don Juan o Juan Bautista Parravicini y Adela Breni o Brenni, ya sea como herederos o acreedores, para que dentro de dicho término, comparezcan por ante su juzgado y secretaría del que suscribe, a deducir sus acciones en forma, bajo apercibimiento de lo que hubiere lugar por derecho. — Buenos Aires, abril 4 de 1924. — Ricardo Bollini, secretario. 19|595 v. junio 1o.

El señor juez de primera instancia en lo civil de la Capital de la República, doctor don Martín Abelenda, ha dispuesto se cite, llame y emplace por el término de treinta días, contados desde la primera publicación del presente, a todos los que se consideren con derecho a los bienes dejados por doña ZULEMA ANA LETICIA o ZULEMA ENA LETICIA o ZULEMA PRANDINA Y LEONARDI, ya sean como herederos o acreedores, para que dentro de dicho término comparezcan a deducir sus acciones en forma, por ante su juzgado y secretaría del que suscribe, bajo apercibimiento de lo que hubiere lugar por derecho. — Buenos Aires, abril 24 de 1924. — Dr. Eduardo Rojas, secretario. 19|597 v. jun. 2.

El señor juez de primera instancia en lo civil de la Capital de la República, doctor don Martín Abelenda, ha dispuesto se cite, llame y emplace por el término de treinta días, contados desde la primera publicación del presente, a todos los que se consideren con derecho a los bienes dejados por don GERONIMO AGOSTINI, ya sean como herederos o acreedores, para que dentro de dicho término comparezcan a deducir sus acciones en forma, por ante su juzgado y secretaría del que suscribe, bajo apercibimiento de lo que hubiere lugar por derecho. — Buenos Aires, abril 22 de 1924. — Dr. Eduardo Rojas, secretario. 19|601 v. 2 jun.

El señor juez de primera instancia en lo civil de la Capital, doctor Marcos A. Figueroa, ha dispuesto se cite, llame y emplace por el término de trienta días, contados desde la primera publicacin del presente, a todos los que se consideren con derecho a los bienes dejados por doña CLARA LOUISE HENRIETTE BILS DE ZIEGLER, ya sean como herederos o acreedores, para que dentro de dicho término comparezcan a deducir sus acciones en forma por ante su juzgado y secretaría del suscripto, bajo apercibimiento de lo que hubiere lugar por derecho. — Buenos Aires, abril 21 de 1924. — Dr. José F. Oderigo, secretario. 19|596 v. 2 jun.

El señor juez de primera instancia en lo civil de la Capital, doctor Marcos A. Figueroa, ha dispuesto se cite, llame y emplace por el término de trienta días, contados desde la primera publicacin del presente, a todos los que se consideren con derecho a los bienes dejados por AQUILES o AQUILES ALEJANDRO SCATTINI y MARIA o JOSEFINA MARIA LOCATELLI DE SCATTINI, ya sean como herederos o acreedores, para que dentro de dicho término comparezcan a deducir sus acciones en forma por ante su juzgado y secretaría del suscripto, bajo apercibimiento de lo que hubiere lugar por derecho.— Buenos Aires, abril 22 de 1924. — Doctor José F. Oderigo, secretario. 19|599 v. 2 jun.

Por disposición del señor juez de 1a. instancia en lo civil de la Capital de la República, doctor don J. Isaac Arriola, se cita y emplaza por el término de treinta días, a contar desde la primera publicación del presente, a todos los que se consideren con derecho a los bienes dejados por fallecimiento de don MARIANO JUAN o JUAN GUALBERTO MARIANO PEREYRA, ya sea como herederos o acreedores, para que dentro de dicho término, comparezcan por ante su juzgado y secretaría del que suscribe, a deducir sus acciones en forma, bajo apercibimiento de lo que hubiere lugar por derecho. — Buenos Aires, mayo 3 de 1924.—Juan Carlos Fox, secretario. 19|603 v. jun. 4.

El señor juez de 1a. instancia en lo civil de la Capital de la República, doctor don Martín Abelenda, ha dispuesto se cite, llame y emplace por el término de treinta días, contados desde la primera publicación del presente, a todos los que se consideren con derecho a los bienes dejados por doña MARIANA KANE, ya sean como herederos o acreedores, para que dentro de dicho término comparezcan a deducir sus acciones en forma, por ante su juzgado y secretaría del que suscribe, bajo apercibimiento de lo que hubiera lugar por derecho. — Buenos Aires, mayo 2 de 1924. —Napoleón Paz (hijo), secretario. 19|602-junio 4.

El señor juez de 1a. instancia en lo civil de la Capital de la República, doctor don Juan Luis Ferrarotti, ha dispuesto se cite llame y emplace por el término de treinta días, contados desde la primera publicación del presente a todos los que se consideren con derecho a los bienes dejados por don ELIAS BAZZURO, ya sean como herederos o acreedores para que dentro de dicho término comparezcan a deducir sus acciones en forma, por ante su juzgado y secretaría del que suscribe, bajo apercibimiento de lo que hubiere lugar por derecho. — Buenos Aires, mayo catorce de 1924. — Enrique Aranda, secretario. 19|638 v. junio 15.

REMATES

Dorr Mansilla

Charcas 2238

EN OLIVOS, A UNA CUADRA DEL CAMINO AFIRMADO DE LA CAPITAL AL TIGRE

LOTES números 8, 9, 10, 11, 12 y 13 de la manzana E, que forman la esquina de las calles Carlos Pellegrini y Constitución, con frente a la espléndida quinta de Anchorena lindando por el NO., con el magnífico chalet del Sr. Italo Peretti, y a pocas cuadras de las estaciones Olivos, Borges y Mitre, lo que vale decir trenes a todas partes y en todas direcciones.

BASE, $ 2.50 el metro cuadrado, pagaderos en la siguiente forma: 1|3 parte al contado; 1|3 parte a seis meses y 1|3 parte a un año, con garantía hipotecaria sobre los mismos terrenos.

EL DOMINGO 18 DEL CORRIENTE, a las 15 horas, sobre los mismos. SEÑA, 8 o|o COMISION, 2 o|o.

Más datos, en mis escritorios, Charcas 2238

19|634 v. 17 mayo

Rodolfo E. Louit y Cía.

JUDICIAL. — En Lanús. Propiedad Santa Fe 4479, que mide: 8.66 metros de frente; 42.55, por costado S.O. y 42.19 por el N.E. Base $ 2.000, m|legal.

JUDICIAL — En Lanús. Terreno lindero, esquina Santa Fe y Tejedor, que mide: 12.10 metros y 43.66 en sus frentes; 42.55 por costado N. E. y 4.86 por el N.O Sin base.

El 29 de mayo, a las 15, remataremos sobre los mismos. Orden del señor juez, doctor J. Isaac Arriola, secretaría doctor Dámaso Palacio, en los autos "Goya José contra Carlos Pesce". Exigeremos el 8 o|o y 2 o|o de práctica. — Dámaso E. Palacio.

19|629. v. mayo 28.

Alberto D. Justo

JUDICIAL. — EN LANUS. — Terreno calle F. Llavallol con asfalto, lote 34, manzana 22. 10 metros de frente por 40 de fondo. Base pesos 5.596.80 m|n. Venta por orden del señor juez de 1a. instancia doctor J. I. Arriola, Secretaría del Dr. D. E. Palacio en el juicio por cobro ejecutivo de pesos seguido por el Banco Español del Río de la Plata contra doña Julia Isleño. El sábado 24 de Mayo a las 14 horas sobre el mismo terreno. El lote en venta es de los terrenos conocidos por del Banco Español y dista 2 1|2 cuadras de la Avenida Pavón, con tranvía, etc. 8 o|o de seña y a cuenta de precio. Comisión 2 o|o. Más datos en mis oficinas 25 de Mayo 81.

Buenos Aires, 8 de Mayo de 1924. — Alberto D. Justo.

19|620 v. mayo 23.

JUDICIAL. — EN LANUS. — Terreno calle Llavallol entre Pavón y calle Uno, lote 30, manzana 4. 10 metros de frente N. por 20 de fondo. Base $ 2.236.68 m|n. Venta por orden del señor juez de 1a. Instancia doctor J. I. Arriola, secretaría del doctor D. E. Palacio en el juicio por cobro ejecutivo de pesos seguido por el Banco Español del Río de la Plata contra don Fermín Grana. El sábado 24 de mayo a las 14 horas sobre el mismo terreno. El lote en venta es de los terrenos conocidos por del Banco Español, dista media cuadra de la Avenida Pavón, con tranvía, etc.

Seña 8 o|o. Comisión 2 o|o. Más datos en mis oficinas 25 de Mayo 81.

Buenos Aires, 8 de Mayo de 1924. — Alberto D. Justo.

19|621 v. mayo 23.

Andrès Corvetto

JUDICIAL — CAMPO EN MENDOZA, 625 hectáreas en el Departamento San Rafael, lote 4 C de la sección 4, del campo conocido por "Agua del Toro". Juez Dr. Padilla, secretaría Dr. Carranza. Juicio: Sociedad "La Ibero Platense con don Manuel S. Mender. Base, $ 2.135.84.

El martes 27 de mayo, a las 15, en el hall de mi escritorio, Reconquista 331. — Andrés Corvetto.

19|627 v. 25 mayo

Juan P. Oliver

JUDICIAL.—CHALET DE MATERIAL DE ALTOS Y BAJOS en Belgrano, calle Republiquetas entre Holmberg y Plaza, compuesto de 9 habitaciones y dependencias, a 3 cuadras de la estación Saavedra, F. C. C. A., cuyo terreno mide: al frente 30.64 metros; al fondo 25.30 metros, al costado lindando con el ferrocarril 95.30 metros, al otro costado 51.80 y 43.30 metros, o sean en total 3611.33 metros cuadrados. Base 21.636.33 pesos. Acto continuo, remataré, 5 lotes de terreno, contiguos al anterior, Nos. 2, 3, 4, 5 y 6; los 4 últimos con frente a Republiquetas y el No. 2 a Holmberg; los Nos. 3, 4 y 5, miden 10 x 33.30 metros c|uno, o sean 330 metros cuadrados; el No. 2, mide 10 x 38.66. 386.60 metros cuadros. Base 5 pesos por metro; el No. 6 esquina, mide 8.66 x 33.30, 288.37 metros cuadrados. Base. 5.60 el metro. Juez doctor Horacio A. Casco Secretaría Bauzá. Tribunales de La Plata. Juicio "Dominici y Durante. División de condominio". Seña 10 o|o. Comisión 2 o|o.

El jueves 29 de mayo a las 15. Sobre los mismos. Planos y datos al martillero, calle 45 No. 663, La Plata.

19|631 v. 29 mayo

LICITACIONES

OBRAS SANITARIAS DE LA NACION

SANEAMIENTO DE LA CIUDAD DE AVELLANEDA

(Provincia de Buenos Aires)

Por disposición del Directorio se llama a licitación pública para la construcción de las obras necesarias para el desagüe cloacal de la ciudad de Avellaneda (Provincia de Buenos Aires), de acuerdo en un todo con los planos, presupuestos, y pliegos de condiciones, que los interesados pueden consultar en la Dirección Técnica, (Charcas 1840), los días hábiles de 13 a 15 horas.

Las propuestas se presentarán en la Secretaría del Directorio de las Obras Sanitarias de la Nación, calle Charcas 1840, y serán abiertas el día 26 de junio próximo a las 15 horas, en presencia de los interesados que concurran al acto.

Buenos Aires, 15 de mayo de 1924. — L. Colasco Secretario.

19|639 v. mayo 25

ARRENDAMIENTO DEL TEATRO MUNICIPAL DE BAHIA BLANCA

LICITACION

Llámase a licitación pública, para el día 26 de mayo de 1924, a las 15 horas, para el arrendamiento del Teatro Municipal de esta ciudad, de acuerdo con las bases establecidas en el pliego de condiciones, que puede consultarse en la Prosecretaría, todos los días hábile, de 12 a 16 horas.

Bahía Blanca, abril 16 de 1924. — Enrique González, Comisionado Municipal. — Luis Larribite, secretario.

MUNICIPALIDAD DE ROSARIO

LICITACION

Por disposición del señor Intendente Municipal, Dr. Emilio Cardarelli, llámase a licitación pública para la contratación de los trabajos de adoquinado de granito común o granitullo y cordones martelinados con base de doce centímetros de concreto de piedra o cascote de ladrillos colorados y cal hidráulica portland y arena en las calles y de conformidad a lo estipulado en la Ordenanza No. 31 del H. Consejo Deliberante fecha 28 de diciembre de 1923.

La licitación tendrá lugar en la secretaría de la Intendencia el 5 de Julio próximo a las 10 horas, debiendo las propuestas ser presentadas en sobre cerrado y lacrado y escritas o acompañadas de un sello Municipal de cincuenta pesos.

El pliego de condiciones obra en la Mesa de Entradas de la Intendencia, para su consulta por los interesados.

Rosario, Mayo 6 de 1924.—El Secretario. 19|610 v. julio 4.

INTENDENCIA MUNICIPAL DE PELLEGRINI

Aviso de licitación

Llámase a licitación pública por el termino de treinta días a contar desde la fecha, para la instalación de una usina eléctrica para el suministro de luz pública y privada en el pueblo de José María Blanco (Tres Lomas) de conformidad con el pliego de bases y condiciones que se encuentran a disposición de los interesados en la secretaría de esta Intendencia.

Las propuestas serán abiertas en la casa municipal el día 1o. de Junio próximo a las 14 horas en presencia de los interesados que concurran al acto, pudiendo esta municipalidad aceptar la propuesta más conveniente o rechazarlas todas. — Pellegrini, abril 30 de 1924.

Victorino Guarrochena, Intend. Municipal. — Marcos Albarracín, secretario contador.

19|591 v. mayo 31.

Provincia de Buenos Aires

MINISTERIO DE OBRAS PUBLICAS DE LA PROVINCIA DE BUENOS AIRES

DIRECCION GENERAL

División de Puentes y Caminos

Llámase nuevamente a licitación pública por el termino de quince días para la ejecución de las obras de reparación de los terraplenes de acceso al puente situado sobre el Río Samborombón, entre los kilómetros 85 y 87.500 del camino general de Chascomús a Barracas.

El presupuesto y pliego de bases y condiciones se hallan a disposición de los interesados, en la División de Puentes y Caminos, calle 7 No. 1175, de esta ciudad, todos los días hábiles, durante las horas de oficina.

Las propuestas se abrirán el día 22 de mayo próximo, a las 15 horas, en el despacho del Director de Puentes y Caminos y en presencia de los interesados que concurran al acto.

La Plata, abril 30 de 1924. — (Firmado): Aníbal E. Giraldez, Secretario General.

19|597 v. mayo 17.

MINISTERIO DE OBRAS PUBLICAS DE LA PROVINCIA DE BUENOS AIRES

Dirección General. División de Arquitectura y Construcción de Edificios

Llámase a licitación por el término de quince días, para las obras de reparación en la vereda que circunda el edificio de la antigua Estación y reposición de vidrios en las marquesinas del mismo edificio, que dan sobre las calles 49 y 50, de esta ciudad.

El presupuesto y pliego de bases y condiciones se hallan a disposición de los interesados en la División de Arquitectura y Construcción de Edificios, calle 7, núm. 1175, de esta ciudad, todos los días hábiles durante las horas de oficina.

Las propuestas se abrirán el día veintisiete del corriente mes, a las catorce horas, en el despacho del Director de Arquitectura y en presencia de los interesados que concurran al acto.

La Plata, mayo 6, de 1924. — Aníbal E. Giráldez, Secretario General.

19|613. v Mayo 21.

MINISTERIO DE OBRAS PUBLICAS DE LA PROVINCIA DE BUENOS AIRES

Dirección general división de Arquitectura y Construcción de Edificios

Llámase nuevamente a licitación pública por el término de quince días, para la construcción de un edificio destinado al Internado de la Chacra Experimental de Patagones.

El presupuesto y pliego de bases y condiciones se hallan a disposición de los interesados, en la División de Arquitectura y Construcción de Edificios, calle 7 No. 1175, de esta ciudad, todos los días hábiles, durante las horas de oficina.

Las propuestas se abrirán el día treinta del corriente mes, a las catorce horas, en el despacho del Director de Arquitectura y en presencia de los interesados que concurran al acto.

La Plata, mayo 8 de 1924. — (Firmado) Aníbal E. Giraldez, secretario general.

19|622. v. mayo 23.

MINISTERIO DE GOBIERNO DE LA PROVINCIA DE BUENOS AIRES

Aviso de licitación

Llámase a licitación pública por el término de quince días a contar desde la fecha, para la provisión de víveres, medicamentos y artículos destinados al abastecimiento de las Cárceles, Asilos y Cuerpos de Policía, durante el 2o. semestre del año en curso, de acuerdo en un todo con el pliego de bases y condiciones que estará a disposición de los interesados en este Ministerio e Intendencia General de Suministros. Las propuestas deberán presentarse en el despacho del suscripto, el día 28 del corriente, a las 15 horas y su apertura tendrá lugar en esa oportunidad con intervención del señor Escribano Mayor de Gobierno y en presencia de los interesados que concurran al acto. — La Plata, 14 de mayo de 1924. — Faustino J. Legón, Oficial Mayor.

19|632 v. mayo 29.

SENADO DE BUENOS AIRES

Licitación

Llámase a licitación pública, bajo pliego cerrado, para la provisión e instalación en funcionamiento de un ascensor a cabina para levantar un peso neto de 600 kilos en un recorrido de 14m.72, y 6 paradas en el local del H. Senado de esta Ciudad, y de acuerdo con el pliego de condiciones que se puede consultar todos los días hábiles de hora 13 a 17, en esta Secretaría.

Las propuestas serán abiertas el día 5 del entrante mes de junio, a la hora 14, en el despacho de los suscriptos.

La Plata, Mayo 15 de 1924.
Los Secretarios.

19|640 v. Mayo 20

F. C. PROVINCIAL DE LA PLATA AL MERIDIANO V

Llámase a licitación por el término de 15 días, para la provisión de cinco mil toneladas de conchilla para balasto de vías.

El pliego de bases y condiciones estará a disposición de los interesados quienes podrán solicitarlo en las Oficinas de la Superintendencia (calle 53 núm. 516, La Plata), todos los días hábiles de 14 a 17 horas, con excepción de los sábados que será de 9 a 11 horas.

La apertura de propuestas tendrá lugar en acto público en presencia de los interesados y por ante el señor Escribano Mayor de Gobierno, el día 20 de mayo de 1924, a la hora catorce en la Gerencia del Ferrocarril, Estación La Plata. — La Plata, mayo 5 de 1924. — Raúl de la Serna, secretario.

19|607-v. mayo 19.

F. C. PROVINCIAL DE LA PLATA AL MERIDIANO V

Llámase a licitación por el término de 15 días para el arrendamiento de un galpón de zinc de 100 metros de largo por 20 metros de ancho, en la Estación La Plata para depósito de cereales.

El pliego de bases y condiciones estará a disposición de los interesados quienes podrán solicitarlo en las Oficinas de la Superintendencia (calle 53 núm. 516, La Plata), todos los días hábiles de 14 a 17 horas, con excepción de los sábados que será de 9 a 11 horas.

La apertura de propuestas tendrá lugar en acto público en presencia de los interesados y por ante el señor Escribano Mayor de Gobierno el día 19 de mayo de 1924, a la hora catorce en la Gerencia del Ferrocarril, Estación La Plata. — La Plata, mayo 5 de 1924. — Raúl de la Serna, secretario.

19|608-v. mayo 19.

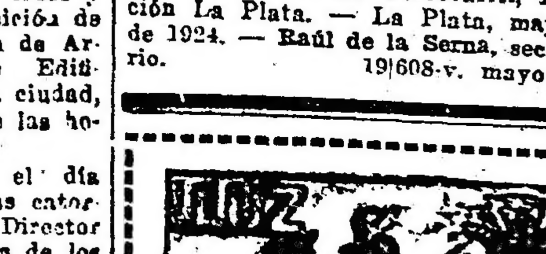

A base de alcohol carburado
LA MAS BRILLANTE Y ECONOMICA QUE SE CONOCE
80 modelos de lámparas de colgar, de pie y para fijar en la pared
Se dan a prueba
Soliciten Catálogos a la
Compañía Argentina de Alumbrado a Alcohol
Defensa 429 — Buenos Aires

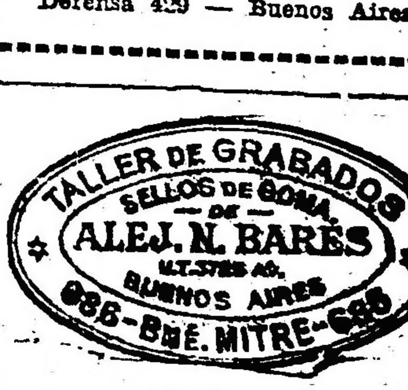

La Epoca (S.A.) — TEATROS y CINEMATOGRAFOS — La Epoca (S.A.)

=ESPECTACULOS DEL DOMINGO=

CERVANTES
CORDOBA 1199 — U. T. 41 Plaza 2224
COMPAÑIA VIENESA DE OPERETAS

Leo Fall

Matinée a las 16 y noche a las 21

La opereta en 3 actos de Leo Fall bajo la dirección del compositor "Leo Fall", titulada:

Madame Pompadour

Platea: MATINEE $ 12 — NOCHE $ 10

ODEON
Esmeralda 367 — U. T. 2313 Av.
Empresa: HECTOR G. QUIROGA
COMPAÑIA ARGENTINA

CAMILA QUIROGA

Primeros actores:
E. ARELLANO — E. GUTIERREZ
Matinée a las 15 y Noche a las 21:

Amar

Pieza en 3 actos de Paul Geraldy
Vermouth a las 17.30.

Reprise de gran éxito!

La Grieta

Platea | MATINEE $ 4 — VERMOUTH $ 3 — NOCHE $ 4

OPERA
CORRIENTES 860—U. T. 37 Riv. 1170
Empresa: LOMBART y Cía.

Compañía Dramática Italiana de Gran Guignol

ALFREDO SAINATI

Domingo 18, Matinée a las 15:
FINE; AL MOLINO; L'ANGOSCIA;
INVITO A PRANZO
Platea $ 2.00
Vermouth a las 18:
T. S. F.; IL SEGNALE BLEU
Noche a las 21:
1a. sección:
PENSIONE DI FAMIGLIA
2a. sección:
AL MOLINO; IL SEGNALE BLEU
3a. sección:
L'ANGOSCIA; IL SEGNALE BLEU
Platea por sección $ 1.50

POLITEAMA
Corrientes y Paraná—U. T. 6814, Lib.
Empresa Renato Salvatti
COMPAÑIA DE OPERETAS ALEMANAS

Dirección. G. URBAN

Matinée a las 15:

DOLLY

Noche a las 21:

La Directora del Correo
(Estreno)

Platea MATINEE NOCHE $ 4.-

ARGENTINO
B. MITRE 1448-U. T. 35 Libertad 1788
Coop. Tel., 1520 Central
COMPAÑIA NACIONAL

FLORENCIO PARRAVICINI

Matinée a las 15 y noche a las 21
PLATE $ 2.50 — PLATEA $ 3.—

¡¡GRAN EXITO!!
¡¡GRAN EXITO!!
12a. y 13a. REPRESENTACION

Cristóbal Colón

en la Facultad de Medicina

El mayor éxito del año

PALACE THEATRE

A las 14 y 21: "La corona de Juanito", por G. Hines. A las 14.20: "Flete pagado", graciosa comedia por Lila Lee y R. Arbuckle, (Tripitas). A las 15.20 y 22.20: "Oh, Molly!!", por Mabel Normand, dirección Mack Sennet. A las 16.20, por última vez "Cachito", una maravilla del pequeño Jackie Coogan (El Pibe), Programa Arte. A las 17.30 y 21.30: La mas estupenda creación de Dorothy Dalton, titulada "La voz de la sirena". A las 18.30 y 23.10, estreno de la sensacional película "El expreso Transcontinental", por el actor Ralp Lewis.

Lunes 19: Se estrenará indefectiblemente la más reciente creación de la bella y admirable actriz Norma Talmadge, titulada:
CON LA SONRISA EN LOS LABIOS gran actriz Norma Talmadge.

GRAND SPLENDID

Domingo 16 de mayo. Programa excepcional para grandes y chicos: A las 14: Películas cómicas. A las 15.30 y 21: Estreno Arte "Oh, Molly!!", comedia Mack Sennet por M. Normand. A las 16.20, por última vez "Cachito", por el niño prodigio Jackie Coogan, ex compañerito de Carlitos C. Chaplin. A las 17.30: Estreno Paramount "La voz de la sirena", por Dorothy Dalton. A las 22: Estreno Paramount titutlado "Flete pagado", por la bella Lila Lee. A las 18.30: Sección Aristocrática y a las 23: estreno maravilloso "El expreso transcontinental", emocionante película por Ralph Lewis. Por la noche brillante reunión social.

Lunes 19: "Con la sonrisa en los labios", la más bella creación de la gran actriz Norma Talmadge.

VICTORIA
Victoria 1393. U. T. (37) Riv. 5510
Empresa: FRANCISCO DELGADO
Jira artística de intercambio hispano-americano
Gran Compañía Cómica-Lírica Española

AMADEO VIVES

Matinée a las 15
Noche a las 21.15

Doña Francisquita

Vermouth a las 17.30:

Muruxa

Platea, $ 4.90.

NUEVO
Corrientes 1530-40 — U. T. 3678 Lib.
Empresa arrendataria: R. CASAUX
COMPAÑIA ARGENTINA DE COMEDIAS

ROBERTO CASAUX

Director artístico: D. Joaquín de Vedia
Matinée a las 15 y noche a las 21:
GRAN EXITO:
la comedia en 3 actos de
ARMANDO DISCEPOLO y RAFAEL DE ROSA

GIACOMO

Giacomo: Sr. Casaux

APOLO
EL TEATRO DE LAS FAMILIAS
Empresa: Suc. Giovanetti
Corrientes 1386 — U. T. 35 - Lib. 0938
GRAN COMPAÑIA NACIONAL DE COMEDIAS Y SAINETES

LEOPOLDO SIMARI

A las 14.45 (2.45) matinée familiar:
EL GUARDA No. 13

El casamiento de Chichilo
El divorcio de Chichilo
Platea (función entera) $ 2.50
A las 18.20, a las 21 y a las 23:
El divorcio de Chichilo
A las 22:
EL GUARDA No. 13
Platea por sección $ 1.50

LICEO
Rivadavia esq. Paraná U. T. 1611 Lib.
Empresa: Gerino Hermanos
Compañía Argentina de piezas cómicas en tres actos

LUIS ARATA

Dirección: FEDERICO MERTENS
Matinée a las 15. Vermouth a las 17 y Noche a las 21 y 15
La comedia en 3 actos original de los señores Weisbach y Doblás.

Noiatri zeneize semmo cosci

(Los genoveses somos así)
PLATEA — MATINEE $ 2.50 — VERMOUTH $ 2.50 — NOCHE $ 3.00

PORTEÑO
Corrientes 846 — U. T. (37) Riv. 2920
Empresa: ALVAREZ y Cía.
Compañía Nacional de Revistas

MANUEL ROMERO

Matinée a las 14.45 (2.45) p. m.:
¡Aprovechen la bolada!
¡Pasen a ver el fenómeno!
Sección especial a las 17:
¡Aprovechen la bolada!
Sección vermouth a las 18 en punto:
¡Aprovechen la bolada!
Noche a las 21 en punto:
¡Aprovechen la bolada!
¡Pasen a ver el fenómeno!
¡Aprovechen la bolada!

MAIPO
Esmeralda 448 — U. T. 1982, Avenida
Empresa H. CAIRO
COMPAÑIA NACIONAL

DEALESI MORGANTI

Matinée a las 15:
Don Ponciano Peñaloza
Los caballeros del caño
Las que no deben casarse
Vermouth a las 18 y noche a las 21 y 23:
Los caballeros del caño
Noche, a las 22:
¡Ya cayó el chivo en el lazo!
Platea por sección $ 1.

CASINO
Maipú 336 — U. T. 33 Av. 3500

Domingo 18, matinée familiar a las 15

SORPRENDENTES ATRACCIONES

CHARLOT

El más cómico de los Chimpaces
Patinador, ciclista y motociclista

LA BELLA MARIFAH
Con su maravillosa colección de
Cacatuas y Papagallos
El campeón mundial de baile
VICTOR ROBERTY
Todos los días a las 18:
SECCION VERMOUTH
Entrada general $ 0.50

FLORIDA
Galería Güemes—U. T. 0202 Avenida
Dirección: A. M. GARESIO

GRANDIOSO EXITO DE LA
Notable Compañía de Variedades
Al estilo de "Broadway"
20 - ARTISTAS - 20
de los principales
Music - Hall
ESPECTACULO PARA FAMILIAS
Platea por sección $ 0.30 — Función completa $ 2.00

No deje de verlo

RUGBY

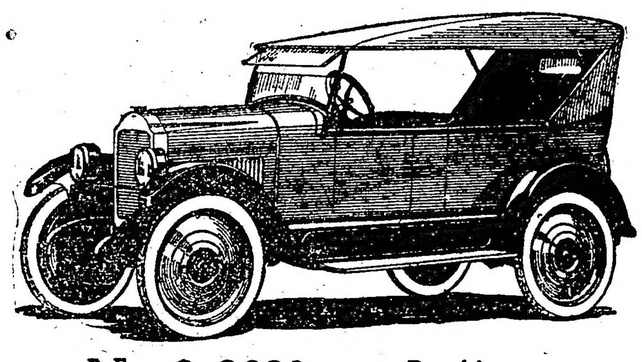

D.F. $ 2680 s. w. - Bs Aires

El continúo proceso de mejoramiento a que está sometido el

RUGBY

garantiza al comprador la adquisición de un coche cuyas caracteristicas reunen todos los adelantos de la industria automotriz

Su motor "CONTINENTAL" es una garantía

Importadores:
DITLEVSEN y Cía.
COCHABAMBA 54 — BUENOS AIRES
Exposición y Ventas:
CARLOS D. HULL y Cía. Venezuela 691 — Bs. As.
SORDELLI Hnos. y Cía. Rivadavia 1699 — Bs. As.
PIOLA, SCARCELLA y Cía. Misiones 42|43 — Bs. As.

CRUZ ROJA ARGENTINA
SEMANA DE MAYO
Conscripción de Socios

SMART
Corrientes y Talcahuano
Unión Telefónica 0592, Mayo (38)
TEMPORADA OFICIAL DE 1924
COMPAÑIA

BLANCA PODESTÁ

Matinée a las 15 y noche a las 21:

El alma desnuda

Drama en 3 actos de L. Rodríguez Acasuso
Sección familiar a las 17.30:
El drama en 4 actos de R. Bracco

Maternidad

MARCONI
RIVADAVIA 2330 U. T. 2056 (Mitre)
Empresa arrendataria: Miguel Gea y Cía.

COMPAÑIA ARGENTINA DE DRAMAS Y COMEDIAS

ANGELINA PAGANO

Matinée a las 15 y Noche a las 21:
La comedia en 3 actos
La Farsa Cruel
Vermouth a las 17 y 15:

LA DOTE

BUENOS AIRES
CANGALLO 1053—U. T. 37 Riv. 5077
Empresa: F. DELGADO
COMPAÑIA ARGENTINA DE COMEDIAS, SAINETES Y REVISTAS

MUIÑO ALIPPI

A las 16, 17, 18, 21 y 23
LA APARATOSA REVISTA
CRI-CRI
A las 15 y a las 22:
Garabito
Platea por sección $ 1.50

SARMIENTO
Cangallo [illegible] — U. T. [illegible] Libertad
Empresa: C. BEALI
COMPAÑIA ARGENTINA DE COMEDIAS

CESAR RATTI

Director artístico: A. Weisbach
Primer actor: PEPE RATTI
Matinée a las 15:
EL JAPONESITO
UN AUTOR EN BUSCA DE SEIS PERSONAJES
EL PRIMO DE MI MUJER
Vermouth a las 18. Noche, a las 21 y a las 23:
EL PRIMO DE MI MUJER
Noche a las 22:
UN AUTOR EN BUSCA DE SEIS PERSONAJES

COMEDIA
C. Pellegrini 243—U. T. 37 Riv. 3727

Empresa Rey y Compañía

COMPAÑIA DE GRANDES REVISTAS

Matinée a las 14 y 45. - Especial a las 17 y Noche a las 22:

Las Vírgenes Eternas

A las 16 - Vermouth a las 18 y Noche a las 21 y 23 y 15:

La Piscina de Rudha

Platea por sección $ 2.

MAYO
Avda. de Mayo 1099 U. T. 2680 Rivadavia
Empresa: DELGADO y Cía.
COMPAÑIA COMICO - ESPAÑOLA

JULIO SANJUAN

Matinée a las 15.30:
Su desconsolada esposa-Los Herturs
Platea $ 2
Vermouth a las 18:
¡Una mujer, por favor!!
Platea $ 1.50
Noche a las 21:
EL REY DE LA CASA
Platea $ 1.50
A las 22:
¡Una mujer, por favor!!
y Les Harturs
Platea $ 2.00

CRYSTAL PALACE
CORRIENTES 1550 U. T. 6533 (Lib.)
Empresa: Albinatti Hermanos

A las 14; 14.30 y 20.45: Super secciones cómicas para niños con reparto de juguetes a las 17.

A las 15 horas producción Paramount presente a Bebe Daniels en: "Trece a la mesa". A las 16 y 21 y 5: super estreno Fox, presenta al gran actor William Farnum en "Si yo fuera rey". A las 17 y 23 y 5 super estreno Rialto presenta a Monte Blue y Irene Rich en: "El hombre de dos caras". A las 18 y 22 y 5, extraordinario estreno, presenta a Lil Dagoven en la super producción titulada: "La muerte cansada". Estreno del Film Revista No. 230.

Jueves 22 super estreno primicia, presenta a la bella actriz Ossi Oswal en la fina comedia titulada:
PASAJERO SIN BOLETO

REAL CINE
ESMERALDA 425 —
U. T. 33 Avenida 5700
Empresa: A. MOLTENI

La notable comedia Firts National Circuit en 30 partes "Fea pero simpática, por Beathice Vey.

La preciosa comedia dramática Universal Special, en 30 partes "Cabalga por tu vida", por Hoot Gibson.

El admirable drama Arte Especial, 35 partes "Cariño", por Louis Glaum.

Las jocosas comedias: "Gran función de beneficio" y "El pequeño Robin Hood".

La extraordinaria producción Firts National Circuit, en 40 partes "María la estrella del cine", por Anita Stewart y Bryant Washburn.

La magnífica comedia dramática Roberston Cole, en 40 partes "Seres leales", por Mary Carr.

Dos orquestas Real Jazz Band y Clásica

"EL CORSARIO"

VEALA HOY Sábado

PRODUCTORES y DISTRIBUIDORES ARGENTINOS — CORBICIER FILM

Cristal Palace — Corrientes 1550
American Palace — Córdoba 1785

Productores y Distribuidores: CORBICIER y Cía.- Uruguay 337 U. T. 0626 Riv.

CIRCO FRANKBROWN
Corrientes y Carlos Pellegrini
U. T. 38 Mayo, 0433

Debut de la Nueva Compañía
Compuesta de incomparables
Gimnastas, Acróbatas, Ciclistas, Clowns y Tonis
y la señorita
Leonita
estrella del baile español trabajará solamente en las Matinées.
Toda clase de actos circenses, a donde pasar horas alegres y divertidas.
Colección de ánimales amaestrados
Platea $ 2.— Gradas con asiento $ 1.—

PARQUE JAPONES
Alem y Callao — U. T. 2170 Juncal

Temporada de Invierno
Mañana domingo
De tarde solamente
Grandes
Romerías Españolas
Entrada $ 1.00. Niños $ 0.50
Con teatro. Baile y una atracción.

BA-TA-CLAN
25 de Mayo 464—U. T. 2177 Retiro
COMPAÑIA NACIONAL DE GENERO ALEGRE

REPERTORIO DEL TEATRO ROYAL

Primer actor y Director:
Pedro Gialdroni
Gran éxito de la Compañía con la revista de gran espectáculo:
El mundo está loco
y la hilarante pochade:
Pases, Boletos y Abonos
LOCAL COMPLETAMENTE REFORMADO

MAIPU PIGALL'S
Maipú 318-322.—U. T. 2389 Rivadavia
Empresa: MIMAUN MALEK

EL GRAN CABARET

El más confortable y divertido de la Capital
Todos los días de 18 a 20
APERITIF DANSANT
Grandiosos números de varietes
Gran éxito de las orquestas:
"Yara Indian Jazz Band"
y "Típica Criolla"
A las 21.30:
SECCION SOIREE
De las 24 a 4 de la mañana:
SECCION CHAMPAGNE
PALCOS GRILLE CON ENTRADA INDEPENDIENTE

Ta-Ba-Ris
Corrientes 829
RESTAURANT ULTRA-MODERNO
Exito de la pareja de bailes:
Roberty
20 notables atracciones 20
2 notables orquestas 2

PARA CALENTAR BAÑOS

el uso del gas es el modo más práctico, por su rapidez y economía. Un baño caliente puede ser preparado por medio de la aplicación del gas, a cualquier hora, en 10 o 15 minutos, con sólo un gasto de 8 a 10 centavos, el baño de lluvia y de 15 a 20 centavos el de inmersión.

La Compañía instala un Calentador de Baño con su cañería correspondiente, garantizado por dos años, pagadero en 12 cuotas de $ 20.— m/n. c/una.

COMPAÑIA PRIMITIVA DE GAS - ALSINA 1169
Ceop. T. 110 - Central — U. T. 4760 - Rivadavia

En breve estrenaremos: **"Donde el Nahuel Huapí es Rey"** Un verdadero film nacional

En un escenario de belleza incomparable, interpretado por Amelia Mirell y Nelo Cosimi

6 actos - **Gauchos y Cow-Boys**

con la atracción de ART ACORD y la hazaña del agente CABRERA que ha subli mizado con su acto las tradiciones del aguch o criollo, no olvidadas aún.

Cinematografía Argentina
"FERERICO VALLE" de Valle y Etchebehere. — Suipacha 750 — U. T. 2182, Plaza. — Agencias en Rosario — Bahía Blanca — Mendoza.